



# Gabinet

**SIECIOWY SYSTEM KONTROLI DOSTĘPU  
I REJESTRACJI CZASU PRACY**

**Instrukcja Obsługi 1.10.7.5**

Copyright © 2014 by **MicroMade**

All rights reserved

Wszelkie prawa zastrzeżone

# **MicroMade**

## **Gałka i Drożdż sp. j.**

**64-920 PIŁA, ul. Wieniawskiego 16**

**Tel./fax: 67 213.24.14**

**E-mail: [mm@micromade.pl](mailto:mm@micromade.pl)**

**Internet: [www.micromade.pl](http://www.micromade.pl)**

Wszystkie nazwy i znaki towarowe użyte w niniejszej publikacji są własnością odpowiednich firm.

## Spis treści

<b>1. Wprowadzenie.....</b>	<b>6</b>
1.1 Menu graficzne.....	6
1.1.1 Wydruk raportów.....	6
1.1.2 Eksport danych.....	6
1.1.3 Ustawienia początkowe.....	6
1.1.4 Ewidencja czasu pracy.....	7
1.1.5 Kontrola dostępu.....	7
1.1.6 Wsparcie operatora.....	7
1.2 Menu kontekstowe.....	7
1.3 Menu tekstowe.....	8
1.3.1 Plik.....	8
Drukowanie raportu.....	8
Ustawienia strony.....	8
Podgląd wydruku.....	9
Eksportuj raport.....	9
Eksportuj rejestracje.....	9
1.3.2 Edycja.....	10
Edycja pracowników.....	10
Edycja kalendarzy.....	10
Edycja regulaminów.....	11
Edycja harmonogramów.....	11
Edycja nieobecności.....	12
Edycja schematów czasowych.....	12
Edycja okresów rozliczeniowych.....	13
Edycja alarmów.....	13
1.3.3 Konfiguracja.....	14
Opcje programu.....	14
Opcje systemu.....	15
Wybierz urządzenie TWAIN.....	15
1.3.4 Okna.....	15
1.3.5 Pomoc.....	16
Instrukcja obsługi.....	16
Zdalna pomoc systemu bibinet.....	16
Strona domowa systemu bibinet.....	17
Przedłuż abonament.....	17
Instalator systemu / Dealer.....	17
Zdalna pomoc instalatora.....	17
O programie.....	17
<b>2. Konfiguracja Systemu bibi.net.....</b>	<b>19</b>
2.1 Struktura zakładu pracy.....	19
2.1.1 Podział pracowników.....	19
2.1.2 Wprowadzanie pracowników do systemu.....	19
2.1.3 Strefy Dostępu i Obszary Zabezpieczone.....	20
2.1.4 Okresy Rozliczeniowe.....	21
2.2 Operatorzy systemu bibi.net.....	21
2.3 Ustawienie Kalendarza Ogólnego.....	22
<b>3. Konfiguracja Kontroli Dostępu.....</b>	<b>24</b>
3.1 Schematy czasowe.....	24
Kalendarz jednozmienny.....	24
Kalendarz dwuzmienny.....	25
Kalendarz trzymienny.....	26
Kalendarz tygodniowy.....	26
Kalendarz według wzorca.....	26
3.1.1 Definiowanie kalendarzy poszczególnych miesięcy.....	27

3.1.2 Definiowanie schematów czasowych.....	28
3.2 Uprawnienia kontroli dostępu.....	30
3.2.1 Uprawnienia stałe.....	30
3.2.2 Przepustki czasowe.....	31
<b>4. Rejestracja Czasu Pracy.....</b>	<b>32</b>
4.1 Okresy rozliczeniowe.....	32
4.1.1 Jak wprowadzić nowy cykl rozliczeniowy?.....	32
4.1.2 Jak wprowadzić nowy rok rozliczeniowy ?.....	32
4.1.3 Jak dokonać rozliczenia pracownika w danym okresie?.....	35
4.2 Regulaminy.....	36
4.2.1 Definiowanie wzorca kalendarza.....	37
4.2.2 Definiowanie kalendarzy dla poszczególnych miesięcy.....	41
4.2.3 Definiowanie regulaminów.....	42
Definiowanie sposobu pracy.....	43
4.2.4 Przykłady regulaminów.....	45
System 1-zmianowy.....	45
System 3-zmianowy.....	46
System 4-brygadowy.....	47
<b>5. Praca z programem bibi.....</b>	<b>53</b>
5.1 Panel Sterujący.....	53
5.2 Raporty RCP.....	54
5.2.1 Raport Indywidualny.....	54
5.2.2 Karta czasu pracy pracownika.....	57
5.2.3 Zestawienie nieobecności pracownika.....	58
5.2.4 Raport zbiorowy.....	58
5.2.5 Raport dzienny.....	59
5.2.6 Lista obecności.....	59
5.2.7 Frekwencja.....	59
5.2.8 Nieobecności (raport grupowy).....	60
5.2.9 Karty czasu pracy grupy pracowników.....	60
5.2.10 Dane personalne.....	61
5.3 Raporty Kontroli Dostępu.....	61
5.3.1 Indywidualny raport kontroli dostępu.....	61
5.3.2 Raport kontroli dostępu z przejścia kontrolowanego.....	62
5.3.3 Raport kontroli dostępu ze strefy dostępu.....	62
5.4 Raport zarejestrowanych zdarzeń w systemie bibinet.....	62
5.5 Wyszukiwanie pracownika.....	63
5.5.1 Wyszukiwanie na podstawie karty.....	63
5.5.2 Wyszukiwanie wg nazwiska i numeru identyfikacyjnego.....	63
5.5.3 Wyszukiwanie wg numeru kadrowego.....	64
5.6 Raport pracy operatora systemu bibinet.....	65
<b>6. Podgląd raportów pracowniczych przez przeglądarkę internetową.....</b>	<b>66</b>
6.1 Konfiguracja serwera do podglądu danych przez przeglądarkę www.....	66
6.2 Korzystanie z podglądu raportów przez pracowników.....	66
<b>7. Dodatki.....</b>	<b>69</b>
7.1 Kopia bezpieczeństwa.....	69
7.1.1 Odzyskiwanie danych z kopii bezpieczeństwa.....	69
7.1.2 Ponowne pobranie rejestracji z kontrolerów systemowych.....	69
7.1.3 Zapewnienie spójności danych.....	72
7.2 Wprowadzanie dużej liczby pracowników - program biImport.....	72
7.2.1 Format pliku wejściowego.....	72
7.2.2 Obsługa programu biImport.....	73
7.3 Eksport rejestracji do innych programów - biExport.....	74

7.3.1 Konfiguracja programu biExport.....	74
7.3.2 Automatyczny eksport rejestracji.....	76
7.4 Archiwizacja Danych.....	77
7.4.1 Zamykanie lat - program biArchiver.....	77
7.4.2 Dostęp do zamkniętych lat.....	78
<b>8. Rozwiązywanie problemów.....</b>	<b>79</b>
8.1 Jak przenieść dane z programu bibi na inny komputer?.....	79
8.1.1 Przypadek z wersją jednostanowiskową systemu. ....	79
8.1.2 Przypadek z wersją wielostanowiskową systemu. ....	79
8.2 Nie można dodać nowego okresu rozliczeniowego (nowego roku rozliczeniowego) w programie bibi.....	80
8.3 Jak dodać nowy rok rozliczeniowy?.....	81
8.4 Jak wprowadzić do programu bibi urlop na żądanie?.....	81
8.5 Co zrobić gdy pracownik zgubi swoją kartę (swoją identyfikację)?.....	82
8.6 Co zrobić, gdy przy podglądzie raportów przez przeglądarkę www pracownicy nie widzą nowego okresu rozliczeniowego?.....	83
8.7 Co zrobić gdy wystąpią problemy po wgraniu nowego pliku licencji?.....	83
<b>9. Aplikacje dodatkowe.....</b>	<b>86</b>
9.1 bibiSzeF.....	86
9.2 bibiBramka.....	87

# 1. Wprowadzenie

Program bibi jest podstawowym narzędziem pracy użytkownika – operatora systemu bibinet. Przy jego pomocy można skonfigurować system, ustawić urządzenia systemu, tworzyć raporty z danych zebranych przez system.

W programie bibi zastosowano 3 rodzaje menu umożliwiające dostęp do poszczególnych funkcji programu.:

- menu graficzne
- menu kontekstowe
- menu tekstowe

## 1.1 MENU GRAFICZNE

Dla wygody użytkownika programu wywołanie najczęściej używanych funkcji zostało umieszczone w postaci ikon graficznych w pasku menu graficznego.



Ikonki zostały pogrupowane tematycznie.

### 1.1.1 Wydruk raportów

Ikonki są aktywne jeżeli na ekranie otwarty jest jakiś raport.



Drukowanie bieżącego raportu - powoduje wydruk aktywnego raportu na ustawioną drukarkę. Drukarkę można ustawić w menu tekstowym: Plik/Ustawienia strony/Drukarka



Podgląd wydruku – można podejrzeć jak aktywny (otwarty) raport będzie wyglądał na wydruku.

### 1.1.2 Eksport danych



Eksport rejestracji z bieżącego miesiąca – rejestracje z bieżącego (ustawionego w panelu sterującym) miesiąca mogą być wyeksportowane do pliku tekstowego.



Eksport bieżącego raportu – ikona aktywna jeżeli jakiś raport otwarty jest na pulpicie ekranu. Funkcja umożliwia eksport otwartego raportu do pliku \*.csv

### 1.1.3 Ustawienia początkowe

Grupa ikon służących do zadeklarowania ustawień początkowych systemu bibinet.



Edycja operatorów i ich uprawnień – funkcja dostępna dla Administratora programu. Umożliwia dopisanie nowych operatorów programu i ustawić im zakres uprawnień. Opis funkcji w [rozdziale](#)



Opcje programu bibi – pozwala ustawić zaokrąglenia pól w raportach, sposób synchronizacji czasu w systemie i inne. Dokładny opis w rozdziale



Opcje systemu bibinet – narzędzie dla instalatora systemu. Umożliwia konfigurację komputerów i urządzeń (kontrolerów, czytników) w systemie.



Edycja kalendarza ogólnego – pozwala ustawić porę nocną obowiązującą w zakładzie i sprawdzić dni wolne (święta) w bazowym kalendarzu programu.



Edycja danych pracowniczych – wpisywanie danych personalnych, przypisywanie kart, regulaminów itp.

#### 1.1.4 Ewidencja czasu pracy



Edycja okresów rozliczeniowych – deklaracja okresów rozliczeniowych i ciągów rozliczeniowych niezbędnych do wytwarzania raportów.



Edycja regulaminów – deklaracja kalendarzy a w nich regulaminów pracy dla poszczególnych grup pracowników. Generowanie harmonogramów pracy na podstawie regulaminów.



Edycja harmonogramów – podgląd harmonogramów wygenerowanych na podstawie regulaminów i ich ewentualna edycja.



Edycja nieobecności – deklaracja nieobecności: urlopów, zwolnień itp., określenie sposobu naliczeń i wpływu nieobecności na normę czasu pracy.

#### 1.1.5 Kontrola dostępu



Edycja schematów czasowych – deklaracja kalendarzy a w nich schematów czasowych kontroli dostępu.



Edycja alarmów – określenie sposobu informowania i alarmowania stanów występujących na przejściu kontrolowanym.

#### 1.1.6 Wsparcie operatora



Pomoc programu – po wybraniu tej opcji otwiera się okno z instrukcją obsługi programu. W polu *Znajdź* można wpisać interesujące nas hasła, które następnie będą odnalezione w tekście.



Znajdź pracownika – klawisz otwiera panel sterujący z aktywnym paskiem wyszukiwania pracownika. Wyszukiwać można pracownika po nazwisku lub numerze kadrowym. Wciśnięcie lupki powoduje zaznaczenie wybranego pracownika w strukturze zakładu poniżej.



Otwórz panel sterujący – otwiera pole w prawej części ekranu zawierające strukturę zakładu z pracownikami. W dolnej części pola znajdują się trzy zakładki: grupy, piony, obszary.

## 1.2 MENU KONTEKSTOWE

W programie bibi wiele funkcji dostępnych jest za pomocą podręcznego menu kontekstowego wywoływanego prawym klawiszem myszy. Jest to najczęściej wykorzystywane menu podczas pracy z programem.

Ustawiając się myszą na nazwisku, grupie, strefie itp. w Panelu sterującym programem lub na nazwach, napisach stosowanych w różnych oknach programu warto sprawdzić jakie funkcje kryją się pod prawym klawiszem myszy.

Opis poleceń tego menu można znaleźć w dalszych rozdziałach niniejszej instrukcji przy okazji wyjaśniania poszczególnych opcji i funkcji programu.

## 1.3 MENU TEKSTOWE

Powyżej paska ikon składających się na menu graficzne umieszczony jest pasek z menu tekstowym. Umieszczono tam rzadziej wykorzystywane polecenia.

### 1.3.1 Plik



Menu zawiera polecenia dotyczące wydruków i eksportów raportów przygotowywanych przez program.

#### Drukowanie raportu

Funkcja aktywna gdy otwarty jest jakikolwiek raport indywidualny lub zbiorowy. Drukuje otwarty raport na domyślną drukarkę lub na drukarkę ustawioną w opcji *Ustawienia strony*.

#### Ustawienia strony

Funkcja ustawia rozmiar i orientację strony.

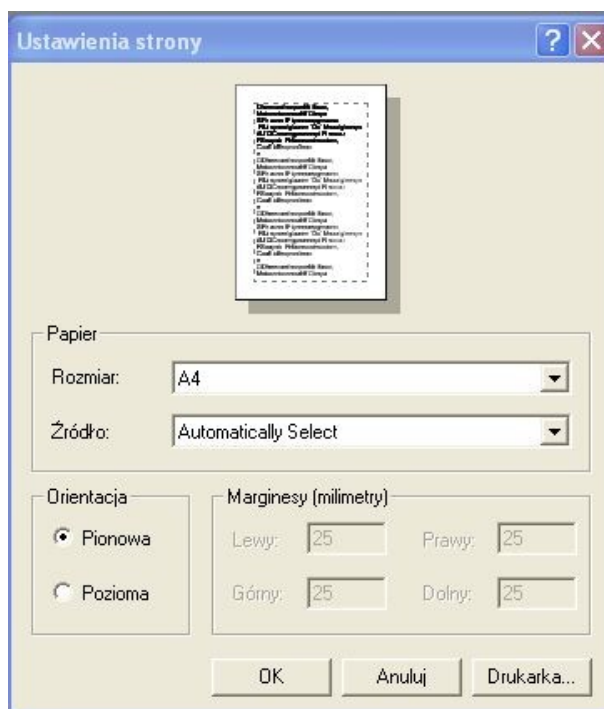

Klikając na klawisz *Drukarka* w dolnej części okna można wybrać i ustawić właściwości drukarki (także sieciowej)

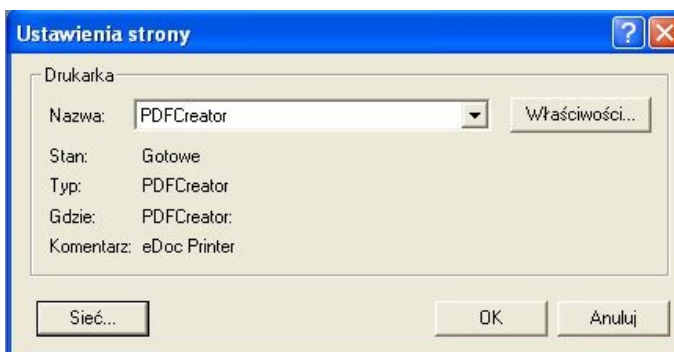



## Podgląd wydruku

Funkcja aktywna gdy otwarty jest jakikolwiek raport indywidualny lub zbiorowy. Otwiera okno podglądu wydruku raportu zgodnie z ustawioną drukarką domyślną lub drukarką ustawioną w opcji *Ustawienia strony*.

## Eksportuj raport

Funkcja aktywna gdy otwarty jest jakikolwiek raport indywidualny lub zbiorowy. Pozwala zapisać aktywny raport w postaci pliku tekstowego z rozszerzeniem .csv . Plik taki można zaimportować do arkusza kalkulacyjnego (np. Microsoft Excel).

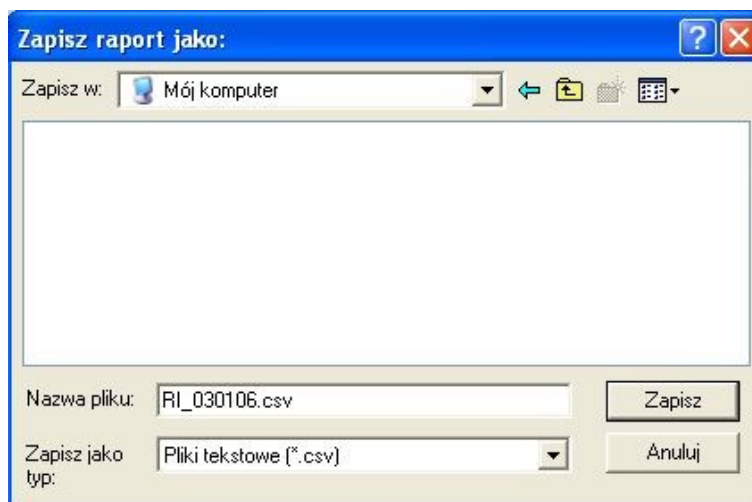

## Eksportuj rejestracje

Eksport rejestracji z bieżącego miesiąca ustawionego w panelu sterującym do pliku tekstowego.

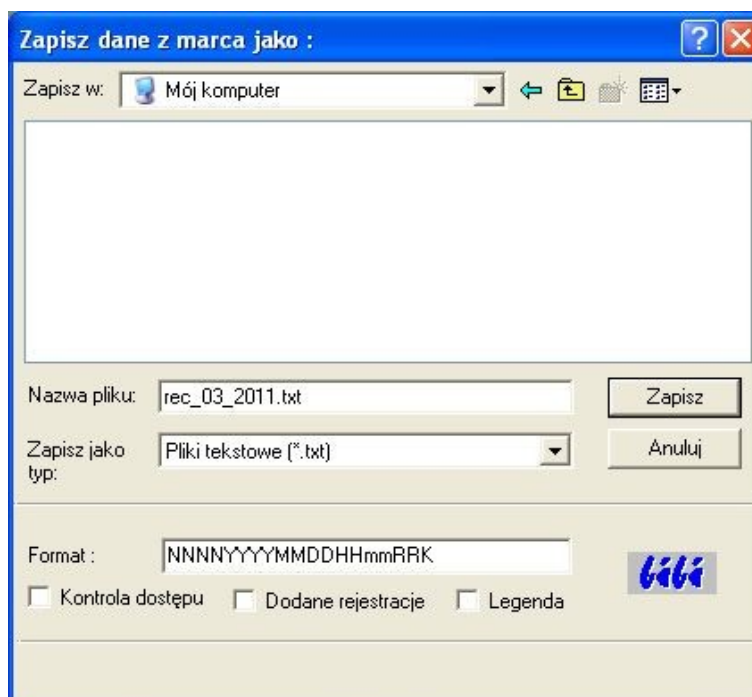

Obecnie funkcja ta ma mniejsze znaczenie, ponieważ istnieje specjalny program narzędziowy biExport do eksportowania danych do pliku tekstowego. Dzięki niemu proces eksportu danych można zautomatyzować. Opis tego programu znajduje się **Dodatki**.

### 1.3.2 Edycja

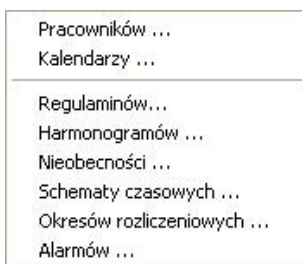

#### Edycja pracowników

Funkcja otwiera okno edycji danych pracowniczych, w którym określa się wszystkie cechy pracownika: numer, przydział, imię i nazwisko, adres, obowiązujący go regulamin pracowniczy i ciąg rozliczeniowy, kod dostępu do pomieszczeń (PIN kod) lub dostępu do danych oglądanych przez przeglądarkę internetową, zdjęcie pracownika.

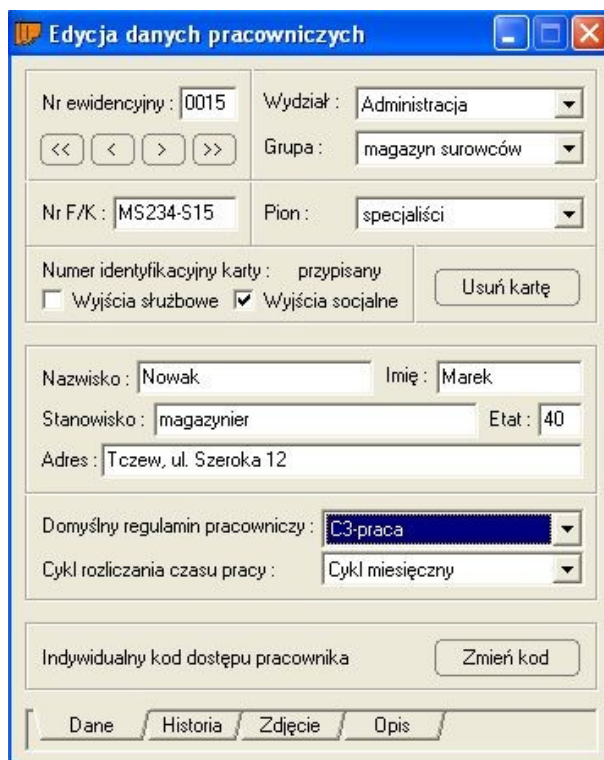

W zakładce Historia prowadzona jest ewidencja obowiązujących pracownika regulaminów pracy w układzie chronologicznym.

#### Edycja kalendarzy

Funkcja dotyczy ustawień kalendarza ogólnego. Kalendarz ten jest wzorcem wyjściowym do tworzenia kalendarzy regulaminów czasu pracy i kalendarzy schematów czasowych kontroli dostępu.

W oknie tym ustawia się zakres zdefiniowanej w zakładce pory nocnej. Możliwe jest ustawianie z dokładnością do 15 minut. Służy do tego celu suwak z lewej strony okna.

Można też deklarować nietypowe święta lub dni wolne od pracy



### Edycja regulaminów

Okno służące do deklarowania kalendarzy i regulaminów czasu pracy. W programie można zadeklarować 16 różnych kalendarzy a w nich łącznie 255 regulaminów pracy. Kalendarz określa rodzaje dni – oznaczane są w programie bibi przez różne kolory. Regulamin określa regułę – zasadę, wg której pracownicy pracują w danym rodzaju dnia. Na podstawie tej reguły generowane są harmonogramy pracy opisujące jak pracownik ma pracować w każdym dniu okresu rozliczeniowego (np. miesiąca).

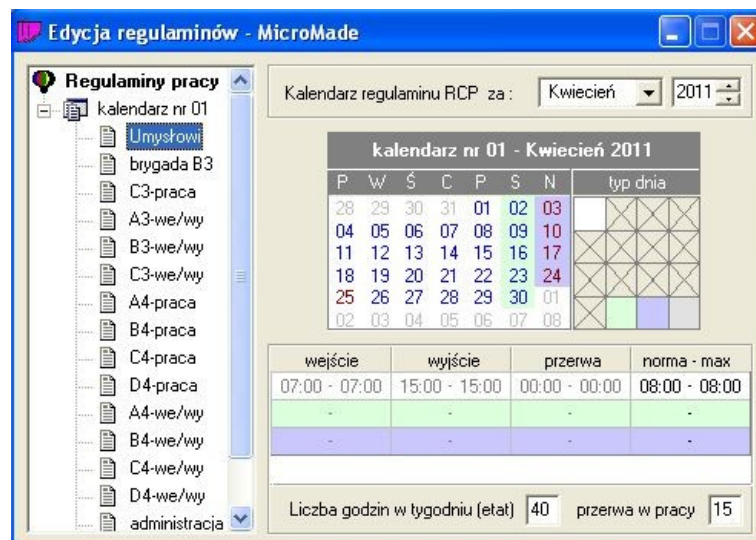

### Edycja harmonogramów

Wygenerowane na podstawie regulaminów harmonogramy można edytować. Można np. zmienić długość dnia pracy w konkretnym dniu.

Edycja harmonogramów - MicroMade

W/g reg. : Umysłowi      za miesiąc : Kwiecień      2011

dzień	wejście	wyjście	przerwa	norma	max
01 piątek	07:00 - 07:00	15:00 - 15:00	00:00 - 00:00	08:00	08:00
02 sobota	-	-	-		
03 niedziela	-	-	-		
04 poniedziałek	07:00 - 07:00	15:00 - 15:00	00:00 - 00:00	08:00	08:00
05 wtorek	07:00 - 07:00	15:00 - 15:00	00:00 - 00:00	08:00	08:00
06 środa	07:00 - 07:00	15:00 - 15:00	00:00 - 00:00	08:00	08:00
07 czwartek	07:00 - 07:00	15:00 - 15:00	00:00 - 00:00	08:00	08:00
08 piątek	07:00 - 07:00	15:00 - 15:00	00:00 - 00:00	08:00	08:00
09 sobota	-	-	-		
10 niedziela	-	-	-		
11 poniedziałek	07:00 - 07:00	15:00 - 15:00	00:00 - 00:00	08:00	08:00
12 wtorek	07:00 - 07:00	15:00 - 15:00	00:00 - 00:00	08:00	08:00
Podsumowanie norm dziennych z całego miesiąca dla etatu 40 godzin :				168:00	168:00

### Edycja nieobecności

Funkcja pokazuje zdefiniowane przez autorów oprogramowania nieobecności. Umożliwia także dodawanie i edytowanie własnych nazw nieobecności. W programie można zadeklarować 32 nieobecności. Należy tak gospodarować deklaracjami aby nie przekroczyć tej liczby. Należy też pamiętać aby nie usuwać niepotrzebnych deklaracji nieobecności (i dodawać zamiast nich nowe) tylko je edytować. Skasowanie nieobecności powoduje zablokowanie indeksu tej nieobecności a jest ich tylko 32 do wykorzystania.

Edycja nieobecności

<Odp> Dzień odpracowany	<input checked="" type="checkbox"/>	<input type="checkbox"/>
<ZUS> Zwolnienie płatne - ZUS	<input checked="" type="checkbox"/>	<input type="checkbox"/>
Zwolnienie lekarskie	<input type="checkbox"/>	<input type="checkbox"/>
Urlop macierzyński	<input type="checkbox"/>	<input type="checkbox"/>
Urlop wychowawczy	<input type="checkbox"/>	<input type="checkbox"/>
Opieka nad członkiem rodziny	<input type="checkbox"/>	<input type="checkbox"/>
<ZN> Zwolnienie niepłatne	<input type="checkbox"/>	<input type="checkbox"/>
Urlop bezpłatny	<input type="checkbox"/>	<input type="checkbox"/>
Szkolenie wojskowe	<input type="checkbox"/>	<input type="checkbox"/>
<DYS> Nieobecność dyscyplinarna	<input checked="" type="checkbox"/>	<input type="checkbox"/>
Nieobecność nieusprawiedliwiona	<input checked="" type="checkbox"/>	<input type="checkbox"/>
Naruszenie regulaminu pracy	<input checked="" type="checkbox"/>	<input type="checkbox"/>
Niedozwolone wyjście	<input checked="" type="checkbox"/>	<input type="checkbox"/>
Wcześniejsze wyjście	<input checked="" type="checkbox"/>	<input type="checkbox"/>
Spóźnienie	<input checked="" type="checkbox"/>	<input type="checkbox"/>
<IN> Inne nieobecności	<input type="checkbox"/>	<input type="checkbox"/>

Dzienna norma : zero      Czas zaliczony : zawsze zero

Zdefiniowane nieobecności są dostępne w menu kontekstowym na raportach indywidualnych pracowników.

### Edycja schematów czasowych

Określa się tutaj kalendarze (rodzaje dni) i obowiązujące w nich schematy czasowe kontroli dostępu. Deklaracje te są przydatne przy określaniu reguł dostępu dla pracowników lub planów otwarcia drzwi na poszczególnych przejściach. W programie można zadeklarować 16 różnych kalendarzy a w nich łącznie 255 schematów czasowych.

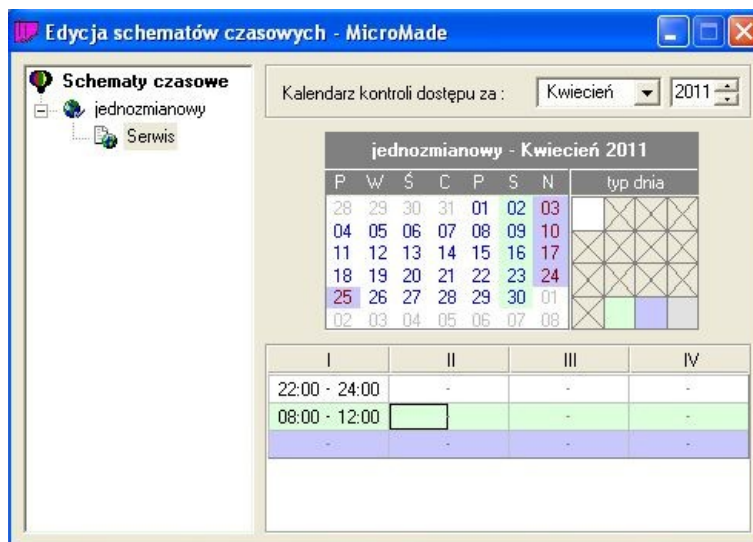

### Edycja okresów rozliczeniowych

Otwiera okno służące do deklaracji cykli rozliczeniowych (standardowy cykl to miesiąc kalendarzowy). W prawej części okna można deklarować ciągi rozliczeniowe (lata, kwartały itp.). Standardowy ciąg to rok kalendarzowy.



Jeżeli nie można dodać nowego ciągu rozliczeniowego tzn., że należy zamknąć do edycji najstarszy ciąg rozliczeniowy przy pomocy programu narzędziowego biArchiwer.

### Edycja alarmów

Korzystając z tej funkcji możemy określić sposób sygnalizowania stanów alarmowych na czytnikach i na wyjściach kontrolerów systemu bibinet.

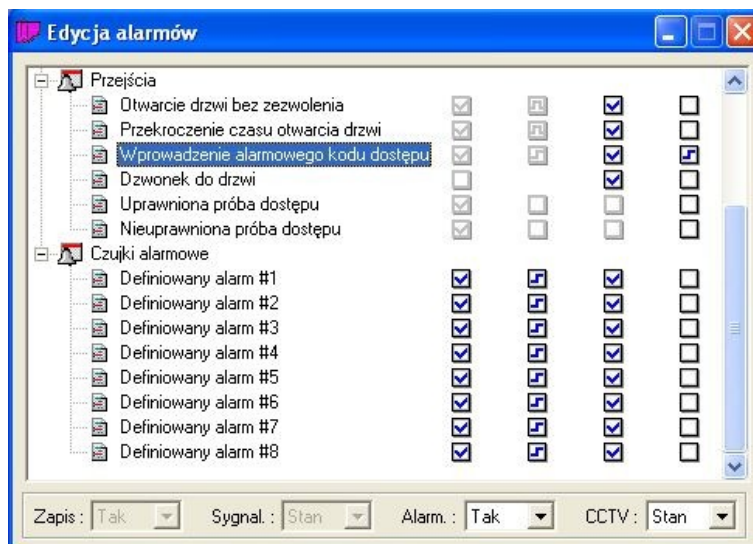

### 1.3.3 Konfiguracja

Opcje programu ...

Opcje systemu...

Wybierz urządzenie TWAIN ...

#### Opcje programu

Okno służy do określenia zaokrążeń i wartości progowych przy obliczeniach w poszczególnych kolumnach i wierszach raportów pracowniczych.

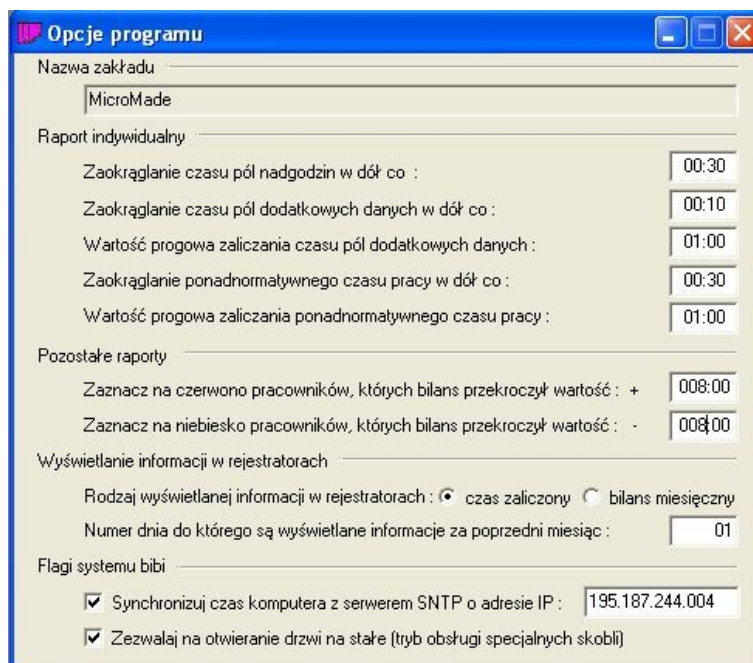

W dolnej części okna można ustawić numer IP własnego serwera czasu rzeczywistego (SNTP). Standardowo czas w systemie jest synchronizowany z internetowym wzorcem czasu. Poprawnie pobrany czas z serwera SNTP ustawia czas systemowy komputera i rozsyła go do wszystkich urządzeń pracujących w systemie bibinet.

## Opcje systemu

Jest to okno edycyjne przeznaczone do konfiguracji urządzeń (kontrolerów, czytników, rejestratorów RCP) wykonywane standardowo przez Administratora systemu bibinet.

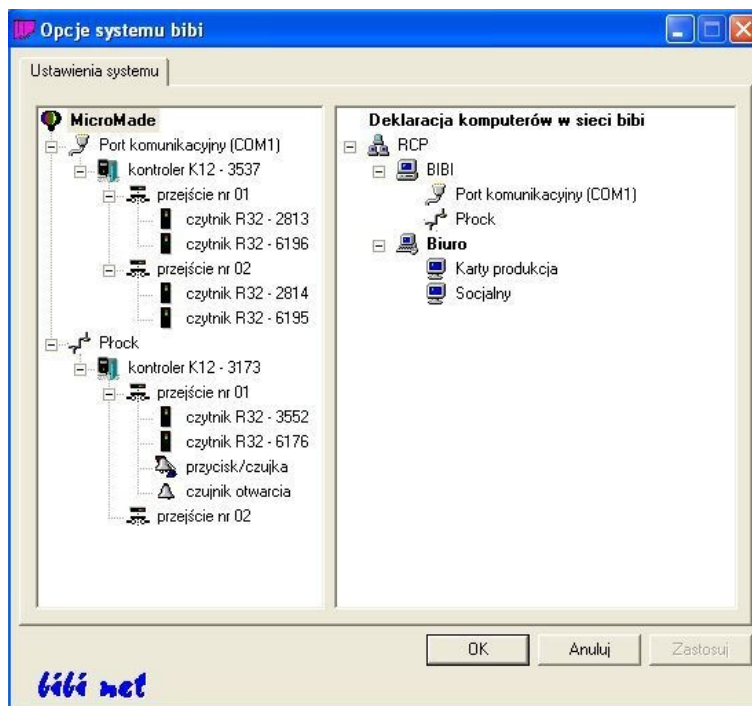

Deklaruje się też w tym miejscu komputery (węzły i terminale) pracujące w sieci bibi.net .

## Wybierz urządzenie TWAIN

Funkcja służąca do wybrania urządzenia, z którego pobierane mogą być zdjęcia pracowników w celu ich zapisania w bazie programu (Edycja danych personalnych)

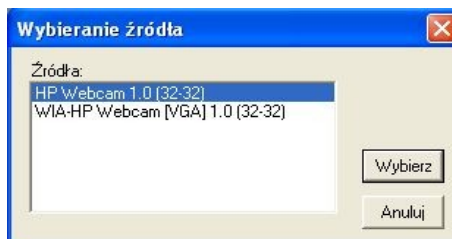

### 1.3.4 Okna

Kaskada  
Sąsiadująco  
Rozmieść ikony  
Zamknij okna

Funkcje te są dostępne jeżeli otwarte jest chociaż jedno okno (np. okno raportu) na pulpicie programu. Służą do porządkowania otwartych okien programu. Ostatnia funkcja zamyka wszystkie otwarte okna na pulpicie programu z wyjątkiem okna pulpitu sterującego.

### 1.3.5 Pomoc

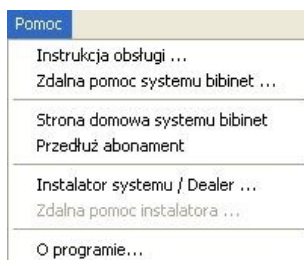

#### Instrukcja obsługi

Szybki dostęp do instrukcji obsługi programu poprzez naciśnięcie ikonki w pasku narzędziowym lub z menu tekstowego *Pomoc* → *Instrukcja obsługi*. Po kliknięciu otwiera się dodatkowe okno programu Adobe Reader, w którym można przeglądać instrukcję obsługi programu. Do znalezienia interesujących nas haseł w instrukcji można wykorzystać okienko wyszukiwania.

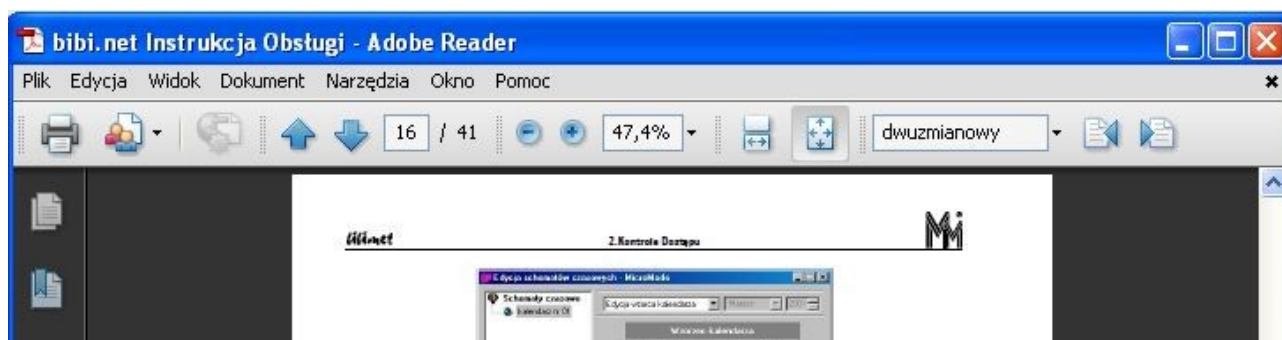

#### Zdalna pomoc systemu bibinet

Z menu tekstowego *Pomoc* można wybrać funkcję zdalnej pomocy systemu bibinet.



Po wybraniu tej opcji zostaje nawiązana sesja, w której operator z centrum pomocy bibinet może bezpośrednio na komputerze użytkownika zapoznać się z ustawieniami w programie bibi, zlokalizować problem i wprowadzić ewentualne poprawki. Przez cały czas użytkownik może śledzić działania operatora i konsultować z nim wprowadzane zmiany.

Standardowo pomoc ta jest możliwa w dni powszednie od godziny 8:00 do 16:00. Poza tymi godzinami funkcja ta jest nieaktywna.



## Strona domowa systemu bibinet

Po wybraniu tego polecenia następuje otwarcie strony internetowej systemu bibinet. Strona zawiera wiele przydatnych informacji, oprogramowanie, dokumentację techniczną urządzeń systemu, odpowiedzi na często zadawane pytania, aktualny cennik, dostęp do sklepu internetowego firmy MicroMade itp.



## Przedłuż abonament

Licencja wydawana na program bibi jest dożywotnia. Jeżeli jednak użytkownik pragnie korzystać z pomocy technicznej przez internet lub telefon i mieć dostęp do najnowszych wersji programu powinien wykupić abonament.

Wybranie tej funkcji powoduje otwarcie na stronie internetowej produktu odpowiedniego formularza ułatwiającego złożenie zamówienia przedłużenia abonamentu na pomoc techniczną.

Datę ważności abonamentu można sprawdzić wybierając funkcję *O programie*

## Instalator systemu / Dealer

Ta pozycja menu otwiera okno z nazwą i danymi teleadresowymi firmy, która sprzedała lub zainstalowała system bibinet. Dane te są widoczne, pod warunkiem, że firma ta przy instalacji programu dokonała edycji pliku dealer.dsc.



## Zdalna pomoc instalatora

Funkcja ta jest aktywna jeżeli instalator systemu posiada odpowiednie narzędzia do zdalnej pomocy i przygotował ich wywołanie w programie bibi. Wywołanie tej funkcji powoduje uruchomienie zdalnego podglądu programu dla instalatora systemu. Dzięki temu może on dokonywać ustawień w programie bibi bez konieczności przyjazdu do użytkownika.

## O programie

Otwarte tą funkcją okno wyświetla dane o wersji programu, numer posiadanej licencji i datę ważności abonamentu na pomoc techniczną i prawo pobierania upgrade oprogramowania.



## 2. Konfiguracja Systemu bibi.net

### UWAGA!!!

W trakcie pracy z programem bibi należy pamiętać, że wiele funkcji dostępnych jest za pomocą **podręcznego menu wywoływanego prawym klawiszem myszy (menu kontekstowe)**.

### 2.1 STRUKTURA ZAKŁADU PRACY

Aby karty (identyfikatory) zaczęły działać w systemie bibinet należy najpierw skonfigurować system tzn. zadeklarować wydziały i grupy pracownicze (podział obowiązkowy) oraz strefy dostępu a w nich obszary zabezpieczone (w systemie musi być zadeklarowana przynajmniej jedna strefa dostępu a w niej przynajmniej jeden obszar zabezpieczony). Deklaracje te są konieczne, niezależnie czy system ma służyć tylko do kontroli dostępu czy tylko do ewidencji czasu pracy.

W tym celu za pomocą ikony  włączyć **panel sterowania** po prawej stronie ekranu. W tym panelu należy zdefiniować strukturę zakładu pracy.

Struktura zakładu to podział pracowników (zakładki Grupy i Piony) oraz podział pomieszczeń (zakładka Obszary).

#### 2.1.1 Podział pracowników

Podział pracowników wykorzystywany jest przy definiowaniu praw dostępu do poszczególnych stref oraz przy generowaniu raportów zbiorowych. W obu tych wypadkach można wybrać dowolną, zdefiniowaną grupę osób.

Podstawowym podziałem pracowników jest podział na grupy. Jest to podział dwustopniowy. Zakład pracy dzieli się na wydziały, natomiast wydziały na grupy. Podział ten jest obowiązkowy - każdy pracownik należy do jakiejś grupy. W związku z tym, przed wprowadzeniem osób do systemu, należy wprowadzić minimum 1 wydział i 1 grupę. Dodawanie kolejnych wydziałów i grup wykonuje się w Panelu Sterowania w zakładce Grupy. Ustawiając się kursorem myszy na nazwie zakładu pracy z menu kontekstowego wybieramy opcję *Dodaj nowy wydział*. W ten sam sposób ustawiając się na nazwie wydziału dodajemy nową grupę pracowników do wskazanego wydziału.

Oprócz przydzielenia pracownika do grupy, można go też dołączyć do struktury zwanej Pionem. Przydział do Pionu jest nieobowiązkowy. Typowo, tylko nieliczni pracownicy będą przydzieleni do Pionów. Można, np. zgromadzić w jednym pionie kierowników z wszystkich wydziałów. Pozwoli to na przyznanie im specjalnych praw dostępu lub wygenerowanie raportów zbiorowych o ich czasie pracy. Dodawanie kolejnych pionów wykonuje się w Panelu Sterowania w zakładce Piony. Ustawiając się kursorem myszy na nazwie zakładu pracy z menu kontekstowego wybieramy opcję *Dodaj nowy pion*.

#### 2.1.2 Wprowadzanie pracowników do systemu

Przed wprowadzaniem wszystkich pracowników wskazane jest prawidłowe zdefiniowanie następujących elementów systemu bibi:

- Podział zakładu pracy na wydziały i grupy (oraz piony jeżeli zachodzi taka potrzeba)
- Kalendarze i regulaminy RCP (jeżeli system ma służyć do rejestracji czasu pracy)
- Ciągi rozliczania czasu pracy.

W przeciwnym wypadku będzie konieczność ponownego edytowania danych pracowników.

W celu wprowadzania pracowników do systemu bibi należy otworzyć okienko Edycja danych pracowniczych i kolejno wykonać następujące czynności dla wszystkich pracowników:

- Wybrać numer ewidencyjny dla pracownika (zalecany numer zgodny z numerem w kadrach).
- Określić wydział i grupę.
- Przypisać do odpowiedniego pionu (nieobowiązkowo).
- Wprowadzić Numer F/K (nieobowiązkowo) - może to być dowolny ciąg znaków
- Ustawić flagi zezwoleń na :
  - ◆ Wyjścia służbowe - jeżeli pracownik ma prawo do służbowego wychodzenia poza zakład pracy
  - ◆ Wyjścia socjalne - jeżeli pracownik ma prawo do przerwy w pracy zaliczanej do czasu pracy
- Wypełnić dane pracownika.
  - ◆ W rubryce Etat wprowadzić ilość godzin pracy na tydzień, jaka będzie obowiązywać pracownika (pełny etat = 40 godzin)
- Określić domyślny regulamin pracownika - system pozwoli na wybranie regulaminu o zgodnym etacie.
- Otworzyć zakładkę „Historia” i poprawić datę obowiązywania poprzedniego regulaminu - zapewne będzie to koniec poprzedniego lub obecnego miesiąca. W przypadku zatrudniania nowego pracownika będzie to regulamin <Niezatrudniony>
- Określić ciąg rozliczania czasu pracy.
- Wprowadzić Indywidualny kod dostępu do pomieszczeń. Kod musi być liczbą składającą się z 4 do 6 cyfr. Nie może zaczynać się od cyfry 0. Kod jest wykorzystywany jako PIN na wejściach otwieranych przez czytniki z klawiaturą lub jako hasło dostępu do podglądu raportów pracowniczych przez przeglądarkę internetową.
- Wprowadzić zdjęcie pracownika (nieobowiązkowe).
- Nacisnąć przycisk Identyfikuj.
- Wykonać procedurę identyfikacji nowej karty:
  - ◆ Zbliżyć kartę do Czytnika Administratora Systemu (lub do dowolnego czytnika systemu bibi dołączonego do węzła, na którym jesteśmy zalogowani)
  - ◆ Czytnik potwierdzi jej odczyt krótkim sygnałem dźwiękowym (lub tylko mrugnie LEDem) i prześle jej numer do komputera.
  - ◆ Potwierdzić w komputerze identyfikację nowej karty.

Po wykonaniu tych czynności pracownik jest widoczny w bocznym Panelu Sterowania w odpowiedniej grupie, a jego karta jest aktywna w systemie bibi i działa zgodnie z uprawnieniami.

### 2.1.3 Strefy Dostępu i Obszary Zabezpieczone

W zakładce Obszary należy zdefiniować strefy dostępu i obszary zabezpieczone.

Obszar zabezpieczony to jedno lub kilka pomieszczeń, do którego prowadzą przejścia kontrolowane.

Strefa dostępu to zespół obszarów zabezpieczonych, do których dostęp będzie miała ta sama grupa ludzi (prawa dostępu deklarowane są dla określonej strefy dostępu a nie dla obszaru). Możliwe jest oczywiście zadeklarowanie oddzielnych stref dostępu dla każdego obszaru zabezpieczonego.

Jeżeli rejestracje czasu pracy nie są związane z dostępem do określonych pomieszczeń, można zdefiniować dla tych rejestracji specjalną strefę np. Rejestracja Czasu Pracy, a w niej obszar RCP. Kontrolery, które mają pełnić tylko rolę

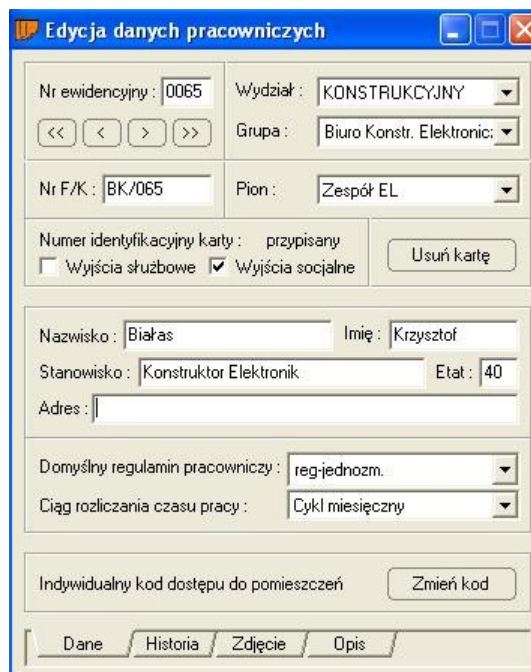

Rejestracji Czasu Pracy należy przydzielić do tego obszaru. Standardowo, uprawnienia do takiej strefy należy nadać wszystkim pracownikom.

### 2.1.4 Okresy Rozliczeniowe

Okresy rozliczeniowe wyznaczają pewne ramy czasowe funkcjonowania zakładu pracy. Służą przede wszystkim do rozliczania czasu pracy, ale częściowo są również niezbędne do obsługi Kontroli Dostępu. Zdefiniowanie kolejnych lat rozliczeniowych pozwala na generowanie raportów, w tym raportów kontroli dostępu.

W celu zdefiniowania kolejnego roku rozliczeniowego należy otworzyć okienko „Okresy Rozliczeniowe” i ustawić się w lewej jego części na Ciągach Rozliczeniowych. Po prawej widać zdefiniowane lata. Po ustawieniu się na ostatnim roku można z menu kontekstowego wydać komendę „Dodaj rok”.

Dokładny opis Okresów Rozliczeniowych został zawarty w rozdz.4.1 na stronie32.

## 2.2 OPERATORZY SYSTEMU BIBI.NET

Po instalacji oprogramowania w systemie jest 1 operator - Administrator. Posiada on uprawnienia do zarządzania całym systemem. W zależności od potrzeb można dodać kolejnych operatorów o takich samych pełnych uprawnieniach, bądź zdefiniować nowe poziomy uprawnień dla kolejnych operatorów.

- Otworzyć okno “Definicje operatorów i ich uprawnień”
- Zadeklarować poziomy dostępu, dla których należy zdefiniować uprawnienia operatorów



- Wprowadzić kolejnych operatorów dodając hasła do ich kluczy i określić grupy osób, które będą obsługiwać. Wybrane grupy osób należy “przeciągnąć” myszką z panelu sterowania.



Brak flagi przy uprawnieniu skutkuje brakiem dostępu operatora do niektórych funkcji programu lub do niektórych raportów. Zestawienie niektórych z nich obrazuje poniższa tabela (znak X oznacza, że zaznaczona funkcja jest dostępna).

Uprawnienia użytkowników	konfiguracja systemu	konfiguracja RCP	raporty RCP	konfiguracja KD	zezwozenia KD	Administrator -pełny dostęp
<b>P</b>	<b>grupa/wydział</b>					
	raport zbiorowy		X			X
	raport dzienny		X			X
	lista obecności		X			X
	frekwencja		X			X
	nieobecności		X			X
	karta czasu pracy		X			X
	dane personalne		X			X
	zmień nazwę	X				X
	usuń grupę/wydział	X				X
<b>a</b>	szukaj pracownika	X	X	X	X	X
	dodaj pracownika/grupę	X				X
	<b>pracownik</b>					
	raport indywidualny		X			X
	karta czasu pracy		X			X
	kontrola dostępu		X			X
	nieobecności		X			X
	edycja danych	X				X
	szukaj pracownika	X	X	X	X	X
	usuń pracownika	X				X
<b>n</b>	<b>strefa dostępu</b>					
	raport kontroli dostępu		X			X
	uprawnienia stałe				X	X
	zezwozenia czasowe				X	X
	dodaj nowy obszar zabezpieczony	X				X
	usuń strefę dostępu	X				X
	edytuj nazwę	X				X
	<b>obszar zabezpieczony</b>					
	raport kontroli dostępu		X			X
	usuń obszar zabezpieczony	X				X
edytuj nazwę	X				X	
<b>Edycja operatorów i ich uprawnień.</b>						X
<b>Opcje programu</b>	X					X
<b>Opcje systemu bibi</b>						X
<b>Edycja kalendarza</b>	X					X
<b>Edycja danych pracowniczych</b>	X					X
<b>Edycja okresów rozliczeniowych</b>		X				X
<b>Edycja regulaminów</b>		X				X
<b>Edycja harmonogramów</b>		X				X
<b>Edycja nieobecności</b>		X				X
<b>Edycja schematów czasowych</b>				X		X
<b>Edycja alarmów</b>				X		X

## 2.3 USTAWIENIE KALENDARZA OGÓLNEGO

Podstawowy kalendarz w programie służy przede wszystkim do określenia świąt obowiązujących dla całego zakładu. Kalendarze RCP i KD uwzględniają zdefiniowane tu święta. Pozostałe typy dni (robocze, wolne) są tylko szacunkowe - w kalendarzach RCP i KD można je dowolnie definiować.

Kalendarz jest wstępnie zdefiniowany zgodnie z następującymi zasadami:

- Niedziela i święta (np. 11 listopada) oznaczane są jako typ 3 - niedziela i święta (kolor fioletowy).
- Soboty oznaczane jako dni wolne (kolor zielony).
- Pozostałe dni jako dni robocze (kolor biały).

Typy dni (poza wymienionymi w punkcie 1) można dowolnie zmieniać. W tym celu należy "pobrać" myszą odpowiedni typ dnia (odpowiedni kolor z prostokątów pod kalendarzem) i "położyć" go na wybranym dniu.

Dodatkowo, definiujemy tutaj ustawienie godzin pracy nocnej. Możliwe jest ustawianie z dokładnością do 15 minut. Służy do tego celu suwak z lewej strony okna.

**Edycja kalendarza**

Kalendarz pracowniczy za miesiąc : Styczeń 2011

styczeń 2011						
P	W	Ś	C	P	S	N
27	28	29	30	31	01	02
03	04	05	06	07	08	09
10	11	12	13	14	15	16
17	18	19	20	21	22	23
24	25	26	27	28	29	30
31	01	02	03	04	05	06

Dni robocze : 20  
 Dni wolne : 4  
 Niedziele i święta : 7

Norma kalendarzowa dla 8 godzinnego dnia pracy : 160:00 godz.

Pora nocna w godzinach od : 22:15 do : 06:15  
 Koniec dnia wolnego lub święta o godzinie : 06:15

## 3. Konfiguracja Kontroli Dostępu

Przed nadaniem praw dostępu dla poszczególnych osób i grup należy zdefiniować Kalendarze Kontroli Dostępu i Schematy Czasowe. Wyjątkiem jest sytuacja, kiedy wszystkie uprawnienia nadawane są ze schematem czasowym „zawsze” - jest on predefiniowany w systemie i nie wymaga definiowania kalendarzy. Jest to typowa sytuacja, kiedy system bibi pracuje wyłącznie jako rejestracja czasu pracy, ale również często ma miejsce w prostej Kontroli Dostępu.

### 3.1 SCHEMATY CZASOWE

Schematy czasowe są wykorzystywane przy określaniu praw dostępu do poszczególnych stref chronionych. Uprawnienia określają dla poszczególnych osób lub grup pracowników, do których stref i w jakim czasie mają dostęp.

W systemie jest zdefiniowany schemat czasowy **zawsze**, dający dostęp o każdej porze dla posiadacza karty. Jeżeli dostęp ma być ograniczony należy zdefiniować odpowiednie schematy czasowe.

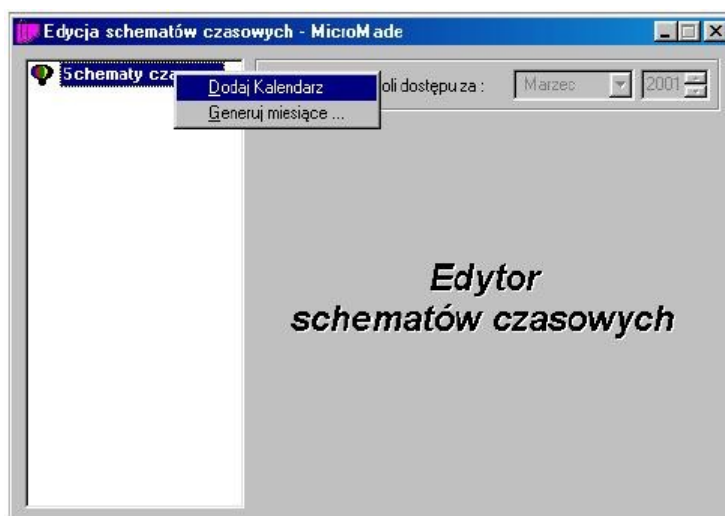

W celu zdefiniowania schematów czasowych, wykorzystując ikonę , otwieramy okno: **Edycja Schematów Czasowych**. Definiowanie wzorca kalendarza

Pierwszą czynnością jest zdefiniowanie kalendarza Kontroli Dostępu. Po ustawieniu się myszką na pozycji **Schematy czasowe** można, korzystając z menu kontekstowego (prawy klawisz myszy), dodać kolejny kalendarz. W systemie można zdefiniować 16 kalendarzy kontroli dostępu.

Po dodaniu nowego kalendarza należy ustalić "wzorzec kalendarza". Wzorzec kalendarza to ustalona kolejność typów dni powtarzająca się cyklicznie. W każdym kalendarzu można określić do 16 typów dni.

Typowo długość cyklu będzie wynosiła tydzień lub jego wielokrotność, ale ustawić można dowolną długość w zakresie 1...31. Wpisanie wartości 0 spowoduje, że wzorzec powielany będzie w cyklu miesięcznym, tzn. jego długość będzie zmienna od 28 do 31 dni.

Należy też pamiętać o prawidłowym ustaleniu początku cyklu, tak aby dopasować się do dni tygodni. Wygodną datą jest 1.01.2001, który przypadał w poniedziałek.

W celu sprawnego wypełnienia wzorca kalendarza można posłużyć się jednym z pięciu szablonów. Szablon służy tylko do wstępnego wypełnienia wzorca - następnie można go zmodyfikować zgodnie z potrzebami. Do wyboru jest 5 szablonów.

#### Kalendarz jednozmianowy

Jest to chyba najbardziej typowy kalendarz. Pięć dni w tygodniu to dni robocze, następnie wolna sobota i niedziela. W razie potrzeby można dodać jeden typ dnia i oznaczyć nim np. czwartek (dłuższy czas pracy, przesunięte godziny pracy, itp.).



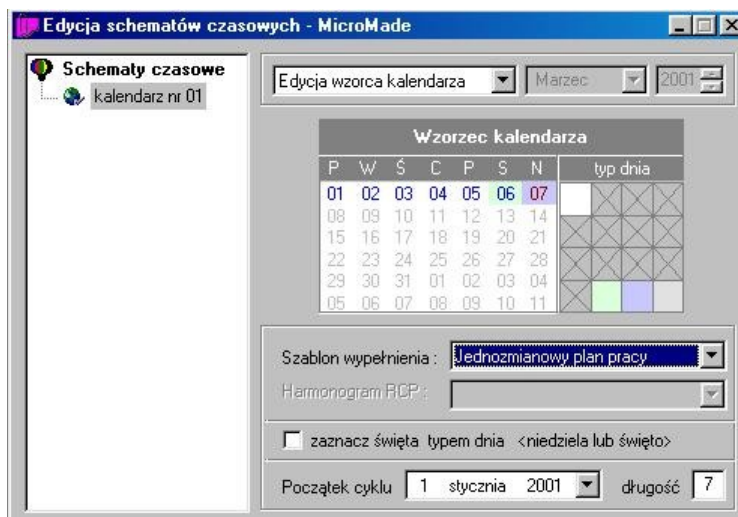

Oznaczenie pola **zaznacz święta typem dnia <niedziela lub święto>** spowoduje, że dni świąteczne zostaną określone tym samym typem dnia co niedziela.

### Kalendarz dwuzmianowy

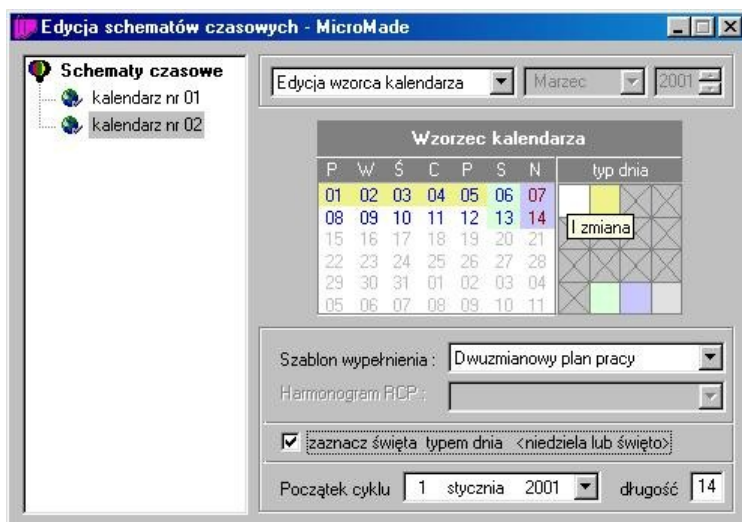

Kalendarz dla pracy 2-zmianowej - typowa długość cyklu to 14 dni. Oczywiście, ten kalendarz również można dopasować do swoich potrzeb. Przykładowo: w soboty praca tylko na 1 zmianie.

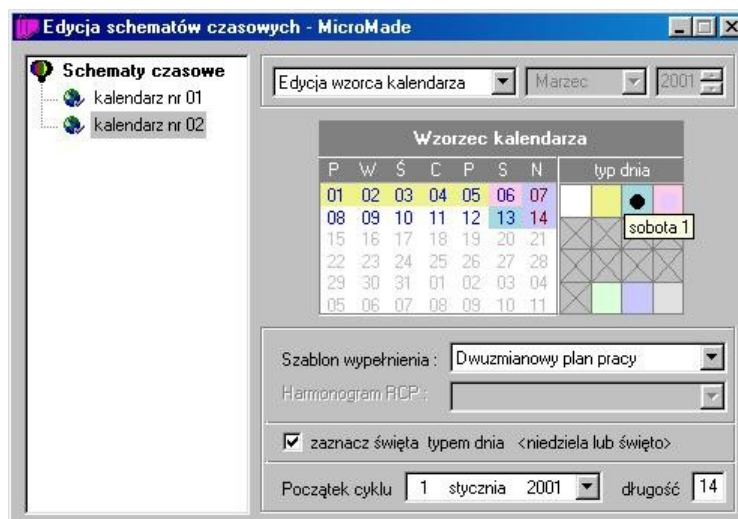

### Kalendarz trzymianowy

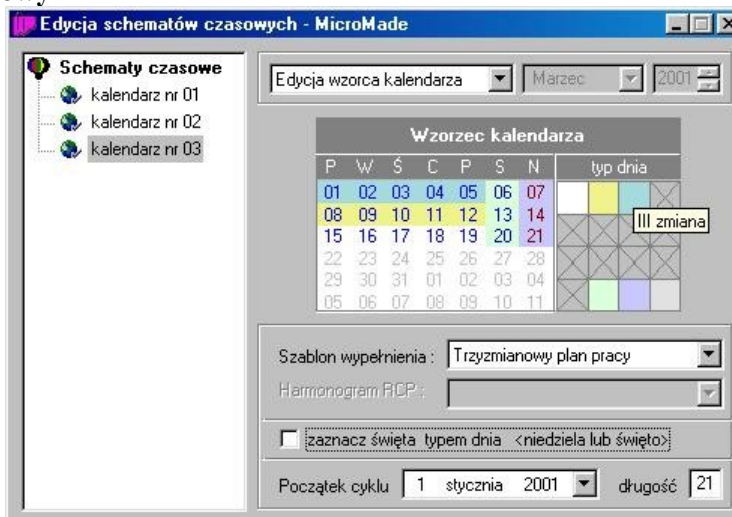

### Kalendarz tygodniowy

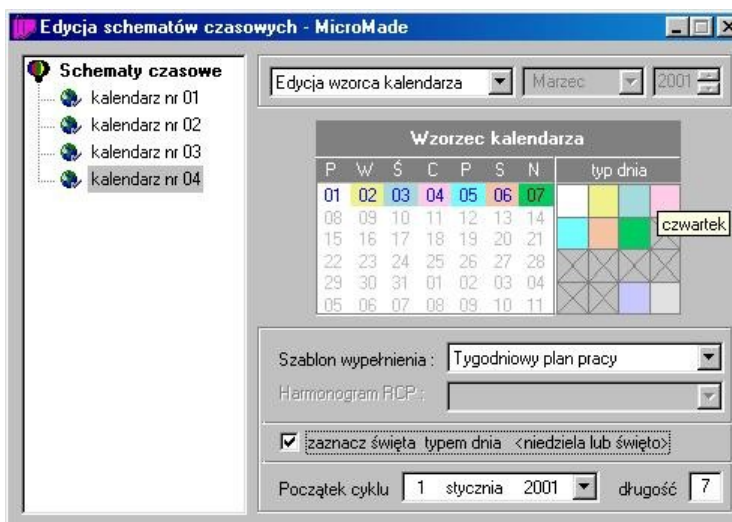

Jak widać na rysunku, każdy dzień tygodnia to inny typ dnia. Taki kalendarz można np. wykorzystać dla pracownika pracującego w niepełnym wymiarze godzin - różnie w różne dni tygodnia.

### Kalendarz według wzorca

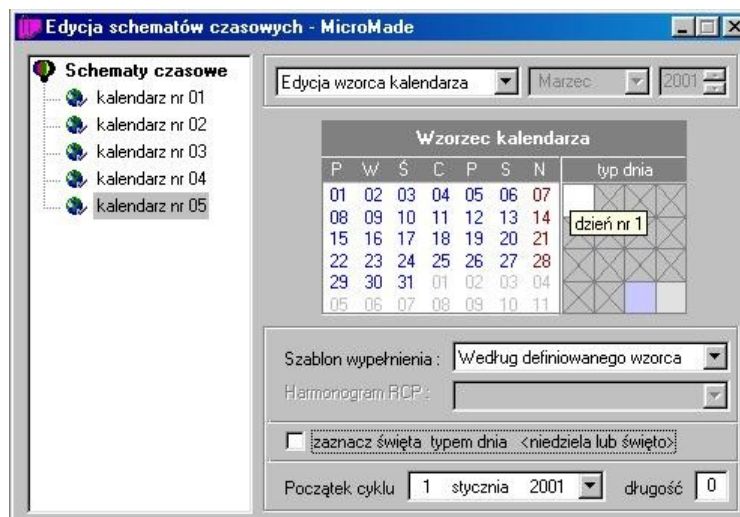

Jeżeli potrzeby daleko odbiegają od przedstawionych szablonów, to należy rozpocząć samodzielne definiowanie od wybrania czystego szablonu do wypełnienia. W ten sposób można np. zdefiniować 4-brygadowy system pracy.

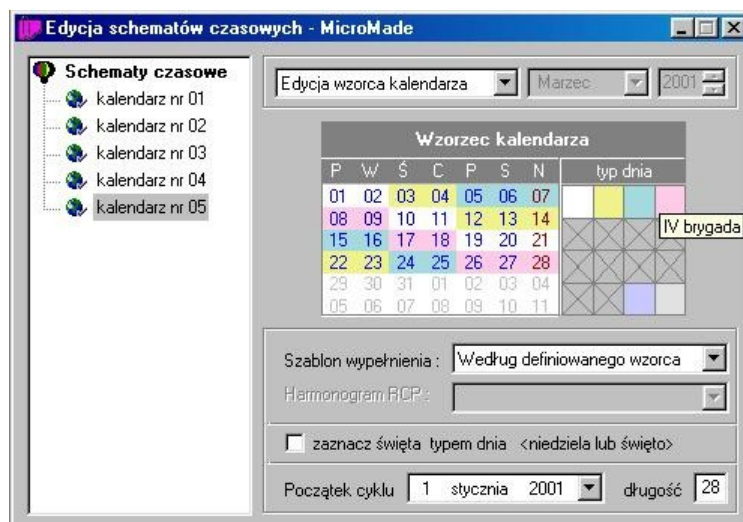

### 3.1.1 Definiowanie kalendarzy poszczególnych miesięcy

Po zdefiniowaniu wzorca kalendarza należy sprawdzić, jak przełoży się to na poszczególne miesiące. W tym celu należy przejść z edycji wzorca do edycji poszczególnych miesięcy.

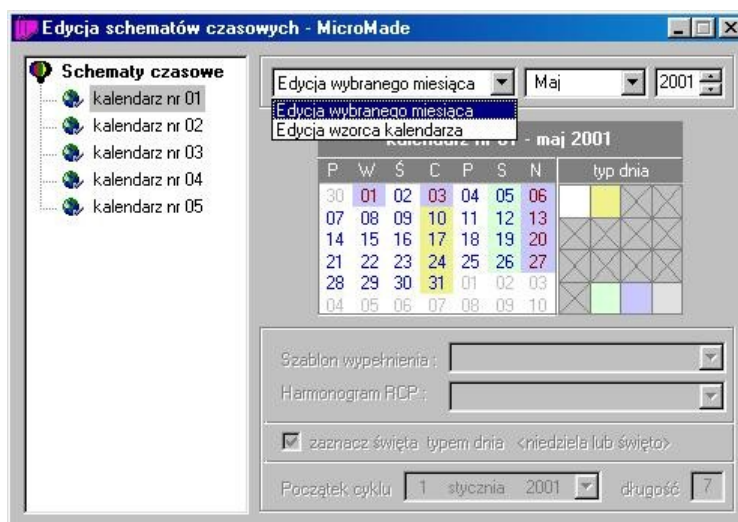

Oprócz sprawdzenia efektów zdefiniowanego wzorca, można dokonać korekty w kolejnych miesiącach. Na przykład można odpracować 2 maja w sobotę 12 maja.

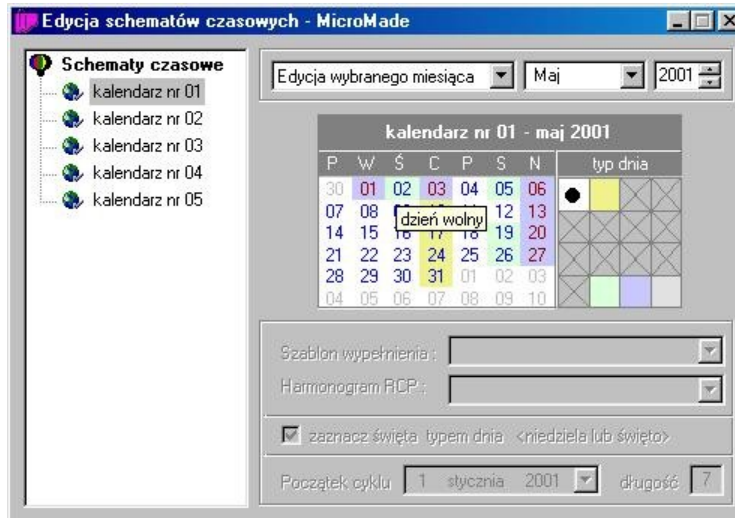

W systemie można przygotować kalendarze na rok naprzód. Oczywiście, w każdej chwili można je później skorygować. Przy prawidłowo zdefiniowanych wzorcach kalendarzy generowanie kalendarzy na kolejne miesiące przebiegać będzie automatycznie, bez konieczności ingerencji operatora.

### 3.1.2 Definiowanie schematów czasowych

Do każdego kalendarza można dodać jeden lub więcej schematów czasowych. Jako przykład zostały tu zdefiniowane schematy dla kalendarza jednozmianowego. Pierwszy schemat "biuro" dla pracowników biurowych, zezwalający na wejście w wyznaczonych godzinach pracy. W czwartek założono pracę dłuższą, w celu wypracowania 42 godzin normy.

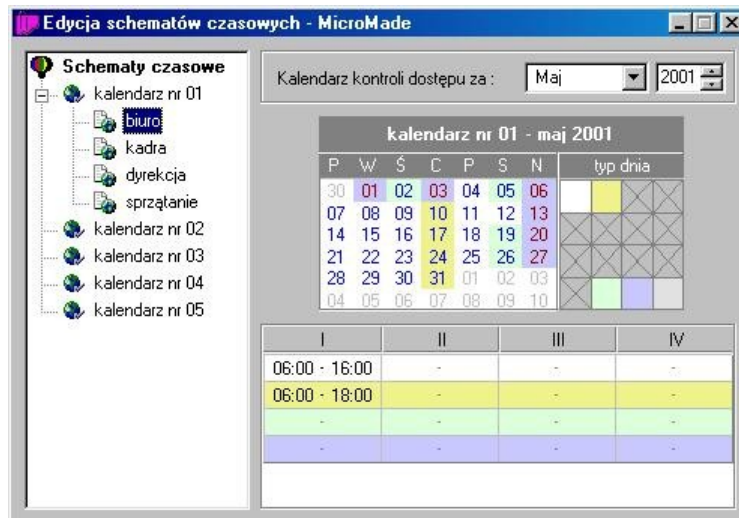

Należy pamiętać, że schematy czasowe kontroli dostępu to nie regulamin czasu pracy - muszą zakładać pewien margines (tutaj 1-godzinny) na wejście i wyjście z pracy.

Kolejne schematy to "kadra" o rozszerzonych uprawnieniach dostępu również na dni wolne oraz "dyrekcja", która może przyjść do zakładu o dowolnej porze.

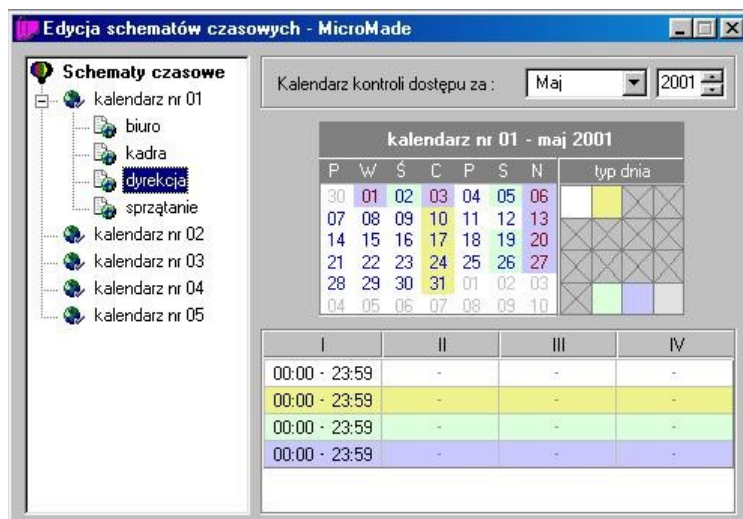

Kolejny schemat to "sprzątanie". Tutaj została wykorzystana możliwość zdefiniowania kilku ramek czasowych dla jednego dnia. Dzięki temu, sprzątaczkę mogą wchodzić do pomieszczeń na początku i na końcu dnia, natomiast nie mają takich uprawnień w czasie normalnej pracy.



Wykorzystany tutaj został również kalendarz tygodniowy - określono uprawnienia dostępu dla pracujących na 1/2 etatu. Jak widać, każdego dnia tygodniowo mają oni inny czas pracy i w innych godzinach.



Należy zauważyć, że również ten kalendarz został zmodyfikowany - zamieniono 2 maj z 12. Dla tego schematu czasowego, nie miało to żadnego znaczenia - zarówno środa i sobota są tu dniami wolnymi.

## 3.2 UPRAWNIENIA KONTROLI DOSTĘPU

W zakładzie pracy zadeklarowane zostały obszary zabezpieczone. Obszar zabezpieczony to jedno lub kilka pomieszczeń, do którego prowadzi jedno lub kilka przejść (drzwi, bram, kołowrotów, itp.). Każde z tych przejść obsługiwane jest przez kontroler.

Obszary zabezpieczone, do których będzie przyznany dostęp na tych samych prawach, łączone są w strefy dostępu. Uprawnienia nadawane są dla każdej strefy oddzielnie, poprzez dołączenie grupy dostępu i schematu czasowego.

Grupa dostępu to dowolny, zdefiniowany w strukturze zakładu, zespół osób poczynając od całego zakładu, poprzez wydziały, grupy i pion, a skończywszy na pojedynczym pracowniku.

Schematy czasowe określają ramki czasu w poszczególne dni, zgodnie ze zdefiniowanymi kalendarzami kontroli dostępu. Występują też dwa, predefiniowane schematy czasu: zawsze i nigdy.

### 3.2.1 Uprawnienia stałe

Uprawnienia stałe definiuje się niezależnie dla każdej strefy dostępu. W tym celu należy skorzystać z Panelu Sterowania:

- Otworzyć zakładkę Obszary i ustawić się myszą na wybranej strefie dostępu
- Korzystając z menu kontekstowego otworzyć okienko uprawnień stałych.
- W zależności komu chcemy nadać uprawnienia otworzyć zakładkę Grupy lub Piony
- Wybrać odpowiednią osobę/pion/grupę/wydział lub cały zakład i „przeciągnąć” myszą z panelu sterowania do okna uprawnień stałych.
- Korzystając z rozwijanego menu ustawić odpowiedni schemat czasowy. Schemat czasowy pozwala na deklarowanie praw dostępu z wyróżnieniem typów dni (np. dni tygodnia) w powiązaniu z deklarowanym czasem (różne godziny w różne dni). Jeżeli zachodzi taka potrzeba należy je wcześniej zdefiniować w oknie schematów czasowych.

Wszystkie prawa dostępu powinny być automatycznie rozesłane do kontrolerów i rejestratorów RCP. Jeżeli uważamy, że program tego nie wykonał, należy ustawić się na nazwie zakładu pracy (okno Opcje systemu) i wydać polecenie Wyślij uprawnienia KD.

W okienku widać grupy dostępu, które mają określone prawa w danej strefie. Dodanie uprawnień polega na przeciągnięciu myszą odpowiedniej grupy dostępu (przyp. od pojedynczego pracownika do całego zakładu) z panelu sterowania do okna uprawnień stałych.

uprawnienia	typ	sch. czasowy
Rogowski Andrzej	1-001	dyrekcja
Kierownicy	2-001	kadra
Brigada M1	3-008	biuro
ADMINISTRACJA	4-002	biuro
MicroMade	5-000	<nigdy>

Po wydaniu nowych uprawnień („przeniesieniu” grupy pracowników do okna deklaracji uprawnień stałych) grupy dostępu mają status **zawsze** (karty działają bez ograniczeń czasowych). Jeżeli chcemy ograniczyć czasowo dostęp danemu pracownikowi lub grupie pracowników należy podświetlić wybraną grupę i klikając prawym klawiszem myszy wybrać funkcję **Edytuj parametry**. Otworzy się okno **Edycja uprawnień** gdzie należy wybrać odpowiedni schemat czasowy dla wybranej grupy dostępu.



Wszystkie grupy dostępu mają określony typ i numer. W oknie z uprawnieniami układane są zgodnie ze swoim typem.

Kolejność ta nie jest przypadkowa. Kontroler przeszukuje uprawnienia zgodnie z tą kolejnością, i po znalezieniu pierwszych uprawnień dotyczących odczytanej karty, kończy swoje poszukiwania. Jeżeli wydane zostaną następujące uprawnienia (pracownik 1 należy do grupy 1):

pracownik 1 nigdy  
 grupa 1 zawsze

to uprawnienia przyznane są w rzeczywistości wszystkim pracownikom z grupy 1 z wyjątkiem pracownika 1.

Według tej zasady można wydawać uprawnienia całym wydziałom wyłączając jakieś grupy (piony, pracowników).

Posługując się odpowiednimi schematami czasowymi, można z kolei rozszerzać uprawnienia dla wybranych grup lub osób.

Dyrektor 1\_... zawsze  
 Kierownicy 2\_... wszystkie dni od 6 do 22  
 Sprzątaczk 3\_... dni robocze od 6 - 8, 15 - 16  
 Wydział 4\_... dni robocze od 6 do 16

Przy tak zdefiniowanych uprawnieniach grupa Sprzątaczk ma zawężony dostęp tylko do pewnych godzin. Natomiast Kierownicy zebrani w pionie mają rozszerzony dostęp na wszystkie dni i w większym zakresie czasu.

### 3.2.2 Przepustki czasowe

Przepustki to uprawnienia nadawane na określony czas. Wydanie przepustek odbywa się w bardzo zbliżony sposób do wydawania uprawnień stałych. Należy tylko otworzyć okno **Deklaracja przepustek czasowych**.

Oprócz wyboru grupy dostępu i schematu czasowego należy dodatkowo określić termin ważności przepustki. Przepustki mogą być wydawane na bieżąco lub z wyprzedzeniem - zaczną obowiązywać dopiero z określoną datą.

Przepustki ułożone są według tej samej zasady, co uprawnienia stałe. Tutaj jednak, kolejność ta nie ma żadnego znaczenia. Uprawnienia wynikające z wszystkich przepustek sumują się. Jeżeli dowolna z przepustek przyzna pracownikowi dostęp, to będzie mógł wejść bez względu na wynik przeglądania uprawnień stałych oraz pozostałych przepustek.

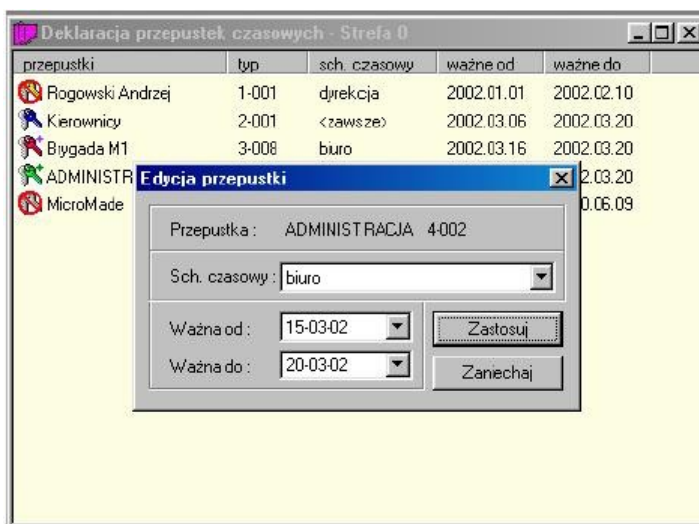

Rozróżniane są 3 rodzaje przepustek, które oznaczane są graficznie:

- Znak grupy dostępu - przepustka aktualnie ważna
- Przekreślony znak grupy dostępu - przepustka, której ważność już się zakończyła
- Znak grupy dostępu z + - przepustka, której ważność jeszcze się nie rozpoczęła.

## 4. Rejestracja Czasu Pracy

Jeżeli system bibinet pracuje wyłącznie jako system rejestracji czasu pracy to **należy wykonać konfigurację dostępu** w podstawowym zakresie. W tym celu nie trzeba (ale można) definiować schematów czasowych. Wystarczy przy określaniu uprawnień dostępu do czytników RCP posłużyć się zdefiniowanym w systemie schematem „zawsze”, który pozwoli na zarejestrowanie zdarzeń RCP.

*Uwaga!*

Należy pamiętać, że jeżeli dla któregoś czytnika wybierzemy Typ rejestracji „RCP służbowe” lub „RCP socjalne” to oprócz sprawdzenia określonych praw dostępu system dodatkowo sprawdzi, czy dana osoba posiada zezwolenia na wyjścia służbowe lub socjalne.

### 4.1 OKRESY ROZLICZENIOWE

W oknie tym definiujemy okresy czasowe, w których będą rozliczani pracownicy.

**Rok rozliczeniowy** - to zamknięty okres czasowy, w którym są rozliczani pracownicy. Zamknięty, tzn. że wszelkie dane pracownicze z tego okresu, nie przechodzą na rok następny. Rok rozliczeniowy - to umowna nazwa okresu czasowego, który może trwać dowolną ilość czasu – rok, pół roku, sezon letni itp..

Rok rozliczeniowy dzieli się na mniejsze jednostki czasowe - **okresy**.

**Okresy** zostały utworzone poprzez zdefiniowanie odpowiedniego **cyklu rozliczeniowego**. Wstępnie zdefiniowany tu został typowy cykl miesięczny. W razie potrzeby można zdefiniować inne dowolne cykle rozliczeniowe, np. tygodniowy.

**Cykl miesięczny** dzieli rok rozliczeniowy na okresy trwające miesiąc.

**Cykl tygodniowy** dzieli rok rozliczeniowy na okresy trwające 7 dni.

#### 4.1.1 Jak wprowadzić nowy cykl rozliczeniowy?

Jeśli pracownicy będą rozliczani w innym cyklu niż miesięczny, należy wprowadzić nowy cykl rozliczeniowy.

- Otworzyć okno **Edycja okresów rozliczeniowych**.
- Ustawić się w lewej części okna na **ciągach rozliczeniowych**.
- Potwierdzić komendę - **dodaj nowy cykl**.
- Wpisać datę startu i długość trwania nowego cyklu.

Standardowo jako datę startu cyklu, przyjmujemy 1 styczeń 2001. Jest to 1-szy dzień tygodnia (poniedziałek), miesiąca i roku.



Długość cyklu miesięcznego oznaczamy liczbą 0. Długość innego, dowolnego cyklu, oznaczamy liczbą określającą ilość dni cyklu, np. długość cyklu tygodniowego - 7.

Jeżeli pracownicy będą rozliczani w cyklu miesięcznym, od 10 do 10 następnego miesiąca, wtedy start cyklu - np. 10 stycznia długość cyklu - 0

#### 4.1.2 Jak wprowadzić nowy rok rozliczeniowy ?

Otworzyć okno **Edycja okresów rozliczeniowych**.

- Ustawić się w prawej części okna, na już istniejącym **roku rozliczeniowym**.



- Korzystając z menu kontekstowego (prawy klawisz myszy), wybrać komendę - **dodaj rok**.

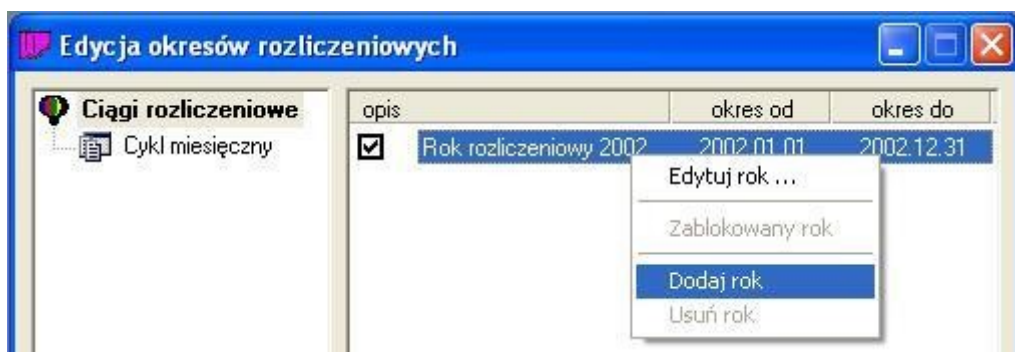

- Ustawić się na nowo utworzonym **roku rozliczeniowym** i z menu kontekstowego, wybrać **-edytuj rok**.

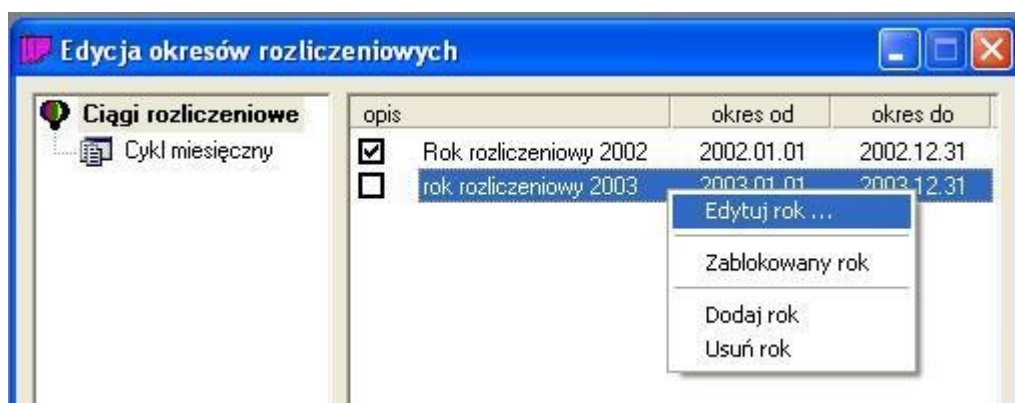

- Ustalić, jaki przedział czasowy będzie stanowił nowy **rok rozliczeniowy**

Edytuj rok rozliczeniowy

Nazwa roku : rok rozliczeniowy 2003

Początkowy okres : skróć okres

Końcowy okres : skróć okres

Przedział czasu : 1-01-03 - 31-12-03

Wprowadź Zaniechaj

- Wybrać dla **początkowego i końcowego okresu** roku rozliczeniowego jedną z trzech opcji:

- ◆ skróć okres
- ◆ pełny okres
- ◆ usuń okres

Opcja ta obowiązuje tylko dla niepełnego (początkowego bądź końcowego) okresu w danym roku rozliczeniowym. Jeżeli w zakładzie pracownicy rozliczani są tylko w cyklu miesięcznym, a rok rozliczeniowy jest w rzeczywistości rokiem kalendarzowym, to powyższe ustawienie nie ma znaczenia - miesiące zawsze w pełni mieszczą się w roku.

Problem ten najczęściej występuje, jeżeli pracownicy rozliczani są tygodniowo. Typowo, rok nie kończy się razem z końcem tygodnia, i nie zaczyna się z jego początkiem. Tak więc istnieje wtedy jeden okres, który zaczyna się w starym roku, a kończy w nowym. Istnieją trzy możliwości przydzielenia tego okresu do roku rozliczeniowego:

- cały okres przejściowy rozliczyć ze starym rokiem

- cały okres przejściowy rozliczyć z nowym rokiem
- rozliczyć ten okres częściowo w starym a częściowo w nowym roku - zgodnie z końcem roku.

Rozpatrzmy to na przykładzie konkretnego roku i cyklu rozliczeniowego.

**Rok rozliczeniowy** – (01. 01.2003 – 31.12.2003)

**Cykl rozliczeniowy** – tygodniowy

Rok rozliczeniowy rozpoczyna się w środę. Tak więc mamy następującą sytuację:

- okres końcowy poprzedniego roku - 2 dni
- okres początkowy obecnego roku - 5 dni.

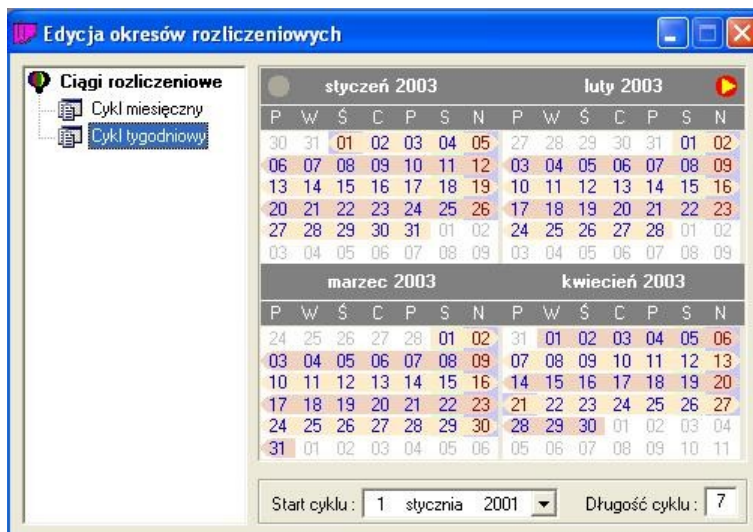

Na ekranie poszczególne okresy wyodrębnione są na przemian występującymi, dwoma kolorami. Początek i koniec okresu zakończone są luką. Jeżeli zamiast luki, występuje pionowa kreska, oznacza to kontynuację okresu (nie jest to ani początek, ani koniec okresu).

Przyjrzyjmy się **okresowi początkowemu**.

opcja - **pełny okres**

Okres początkowy wydłużył się do długości trwania cyklu, czyli 7 dni (30.12.2002 – 05.01.2003).

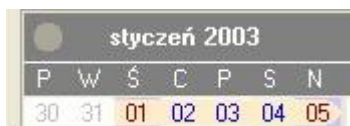

Na rys. nie został oznaczony cały okres początkowy, ale lewy brzeg pola 1 styczeń w postaci pionowej kreski wskazuje, że okres się tutaj nie kończy. Należące do okresu dni: 30 i 31.12.2002 znajdują się na nieaktywnym polu, gdyż rok rozliczeniowy rozpoczął się 1.01.2003.

Opcja - **skróć okres**

Okres początkowy pozostał takim, jakim jest (01.01.2003 - 05.01.2003). Okres został skrócony do 5 dni.

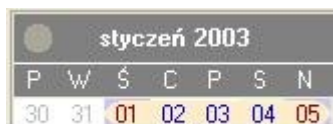

Opcja - **usuń okres**

Usunięty został niepełny, początkowy okres - pierwszy okres nowego roku rozliczeniowego rozpoczyna się od 6.01.

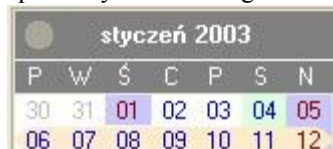

**UWAGA!**

*Należy pamiętać o zachowaniu ciągłości kolejnych lat rozliczeniowych. Skracanie lub wydłużanie skrajnych okresów nie może spowodować nie zaliczenia jakiegось czasu.*

**Prawidłowe ustawienia okresu końcowego starego roku i początkowego nowego roku.**

	<i>Stary rok - okres końcowy</i>	<i>Nowy rok - okres początkowy</i>
Okres w całości do starego roku	Pełny okres	Usuń okres
Okres w całości do nowego roku	Usuń okres	Pełny okres
Okres dzielony między latami	Skróć okres	Skróć okres

**UWAGA!**

*Jak już wspomniano, określenia te dotyczą tylko okresów niepełnych. Jeżeli okresy - początkowy i końcowy, są pełnymi okresami, to bez względu na wybór opcji (pełny okres, skróć okres, usuń okres), skrajne okresy będą zawsze zaliczane w całości.*

### 4.1.3 Jak dokonać rozliczenia pracownika w danym okresie?

Rozliczenie pracownika dokonywane jest w raportach. Każdy raport otwierany jest dla ustawionego okresu rozliczeniowego bądź roku rozliczeniowego - zależnie od typu raportu. Podstawą rozliczenia pracownika jest jego raport indywidualny, w którym można wprowadzić wszelkie usprawiedliwienia, dopisać brakujące rejestracje, rozliczyć nadgodziny itp.

W celu otwarcia określonego raportu należy:

- Wybrać okres rozliczeniowy
  - ◆ u góry, w zakładce panelu sterowania, ustawić się na słowie okres
  - ◆ z menu kontekstowego wybrać odpowiedni cykl okresów - automatycznie, w zakładce panelu sterowania, obok pracowników pracujących w danym cyklu, pojawi się ikona w żółtym kolorze

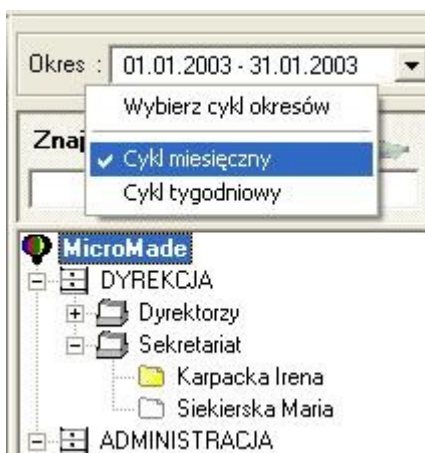

- ◆ wybrać odpowiedni okres.



- Wybrać pracownika z listy lub wyszukać:
  - ◆ wpisać pierwsze litery nazwiska

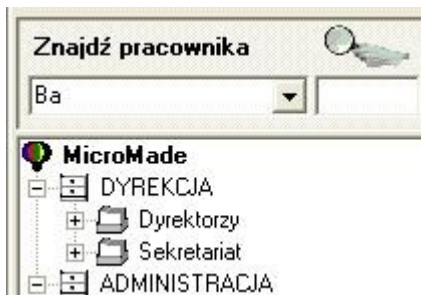

◆ z rozwijanego menu wybrać właściwą osobę

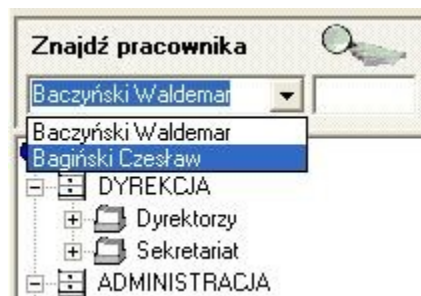

◆ kliknąć na symbolu lupy



◆ odpowiednia grupa zostanie rozwinięta i wskazany będzie poszukiwany pracownik.

● Korzystając z menu kontekstowego wybrać odpowiedni raport.

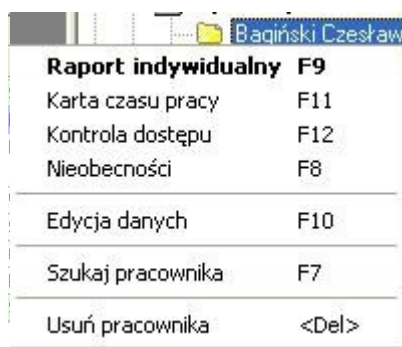

## 4.2 REGULAMINY

W celu prawidłowego rozliczania czasu pracy pracowników, należy stworzyć dla nich regulaminy, zgodnie z którymi będzie przebiegała ich praca. Zanim jednak zdefiniujemy regulaminy pracy, najpierw należy zdefiniować kalendarz

RCP. **Kalendarz RCP określa dla każdego dnia w miesiącu jego typ** (niedziela lub święto, dzień wolny, dzień roboczy). Natomiast **regulamin określa sposób pracy w poszczególne dni**.

Definiowanie kalendarzy RCP i regulaminów jest bardzo zbliżone do definiowania kalendarzy KD i schematów czasowych.

W celu zdefiniowania kalendarza RCP, należy:

- Otworzyć okno **Edycja regulaminów**
- Ustawić się na **Regulaminy pracy**
- Z menu kontekstowego wybrać **Dodaj kalendarz**
- Ustalić wzorzec kalendarza.



Podczas tworzenia nowego kalendarza pojawi się okno

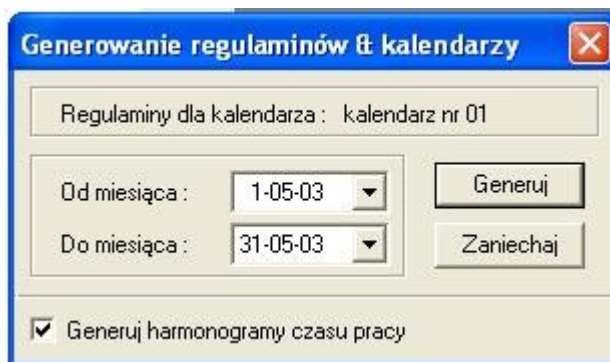

Należy je zatwierdzić (kliknąć na klawiszu – Generuj) i przejść do właściwego tworzenia wzorca kalendarza.

#### 4.2.1 Definiowanie wzorca kalendarza

**Wzorzec kalendarza** to ustalona kolejność typów dni, powtarzających się cyklicznie.

Należy pamiętać o prawidłowym ustaleniu **początku cyklu** tak, aby dopasować się do dni tygodni. Wygodną datą jest 1.01.2001, który przypadał w poniedziałek.

Typowo **długość cyklu** wynosi tydzień lub jego wielokrotność, ale ustawić można dowolną długość w zakresie 1...31. Wpisanie wartości 0 spowoduje, że wzorzec powielany będzie w cyklu miesięcznym tzn. jego długość będzie zmienna od 28 do 31 dni.

Oznaczenie "flagą" pola **zaznacz święta typem dnia <niedziela lub święto>** spowoduje, że dni świąteczne zostaną określone tym samym typem co niedziela. Będą zatem traktowane jak dni wolne od pracy. Typowo, tak robimy. Jeśli jednak wymienione pole pozostanie puste, to dzień świąteczny będzie traktowany jak normalny dzień pracy.

### Dodawanie typu dnia

W każdym kalendarzu można określić do 16 typów dni. Aby dodać nowy typ dnia, należy:

- ustawić się na jednym z pól typ dnia
- z menu kontekstowego wybrać **Dodaj typ**
- “pobrać” myszą odpowiedni typ dnia (odpowiedni kolor z kwadratów obok kalendarza) i “położyć” go na wybranym dniu.

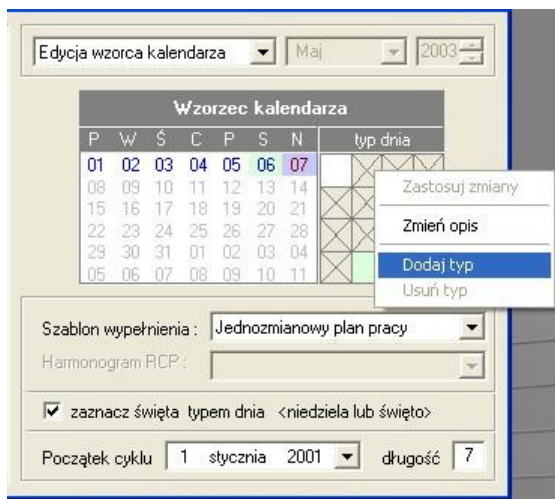

Dla dni – niedziela lub święto, wybrany tu został kolor fioletowy,

dla dni wolnych (np. soboty) – kolor zielony.

Typy dni (poza – niedziela lub święto) można dowolnie zmieniać.

### Zmiana nazwy kalendarza

W celu zwiększenia czytelności zapisu, można zmienić nazwę kalendarza, korzystając z menu kontekstowego.

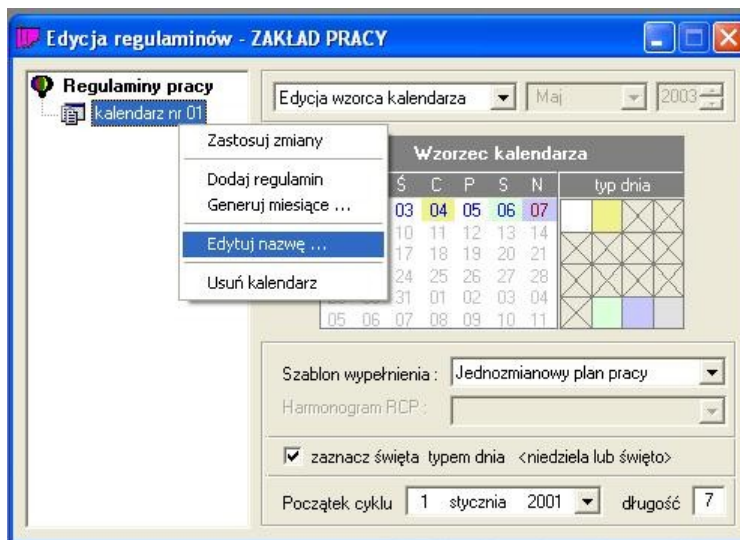

W celu sprawnego wypełnienia wzorca kalendarza można posłużyć się jednym z pięciu szablonów. Szablon służy tylko do wstępnego wypełnienia wzorca – można go zmodyfikować zgodnie z potrzebami. Do wyboru jest 5 szablonów:

- kalendarz jednozmianowy
- kalendarz dwuzmianowy
- kalendarz trzyzmianowy
- kalendarz tygodniowy
- kalendarz według definiowanego wzorca

### Kalendarz jednozmianowy

Jest to chyba najbardziej typowy kalendarz. Pięć dni w tygodniu to dni robocze, następnie wolna sobota i niedziela.

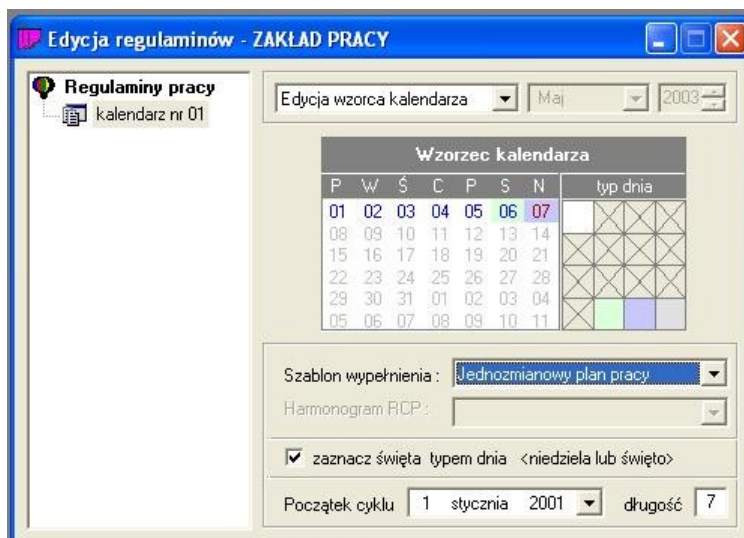

W razie potrzeby można dodać typ dnia i oznaczyć nim np. czwartek (dłuższy czas pracy, przesunięte godziny pracy, itp.).

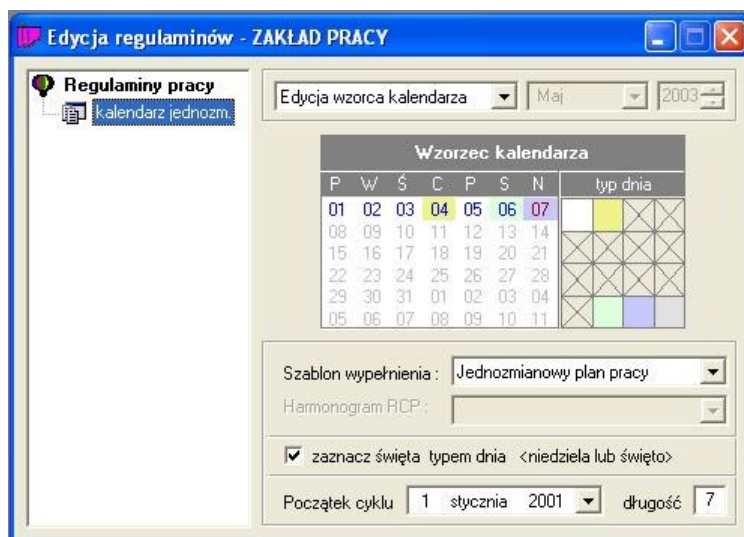

### Kalendarz dwuzmianowy

Kalendarz dla pracy dwuzmianowej – typowa długość cyklu to 14 dni.



Ten kalendarz można również dopasować do swoich potrzeb np. w soboty praca tylko na 1 zmianie. Opisy typów dni można dowolnie zmieniać korzystając z menu kontekstowego.

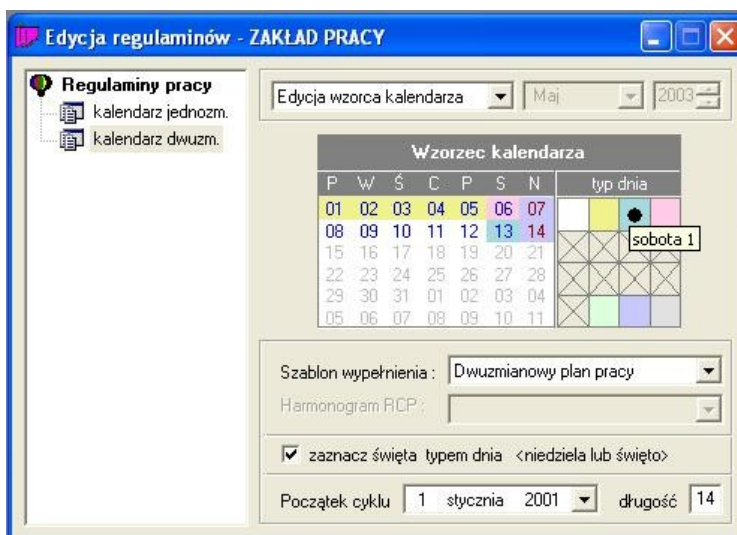

**Kalendarz trzymianowy**

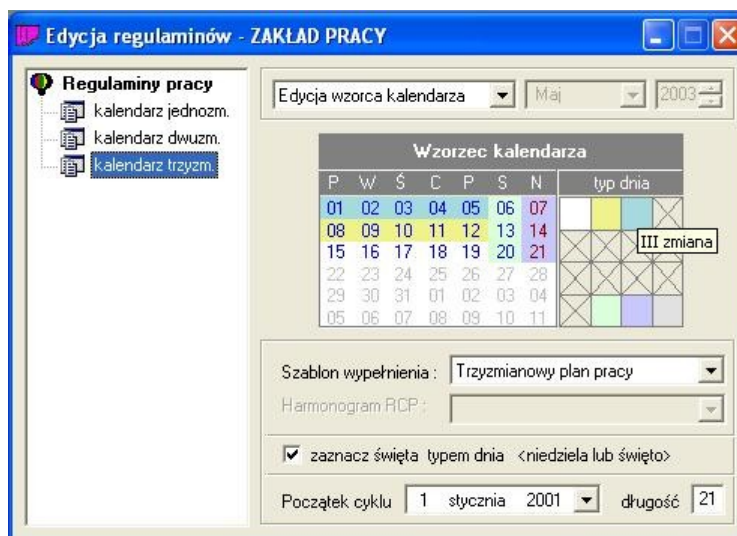



## Kalendarz tygodniowy

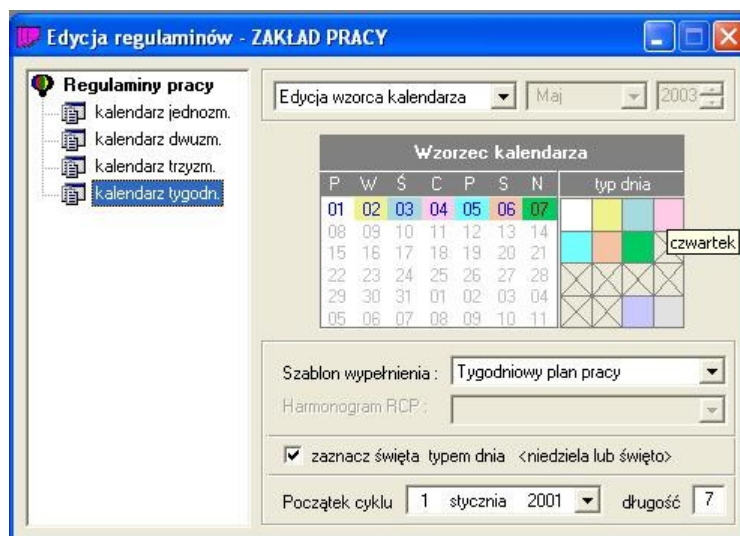

Taki kalendarz można np. wykorzystać dla pracownika pracującego w niepełnym wymiarze godzin – różnie w różne dni tygodnia.

W tym kalendarzu, każdy dzień tygodnia to inny typ dnia.

### Kalendarz według definiowanego wzorca

Jeżeli potrzeby daleko odbiegają od wcześniej przedstawionych szablonów, to należy rozpocząć samodzielne definiowanie kalendarza. Służy do tego kalendarz według definiowanego wzorca.

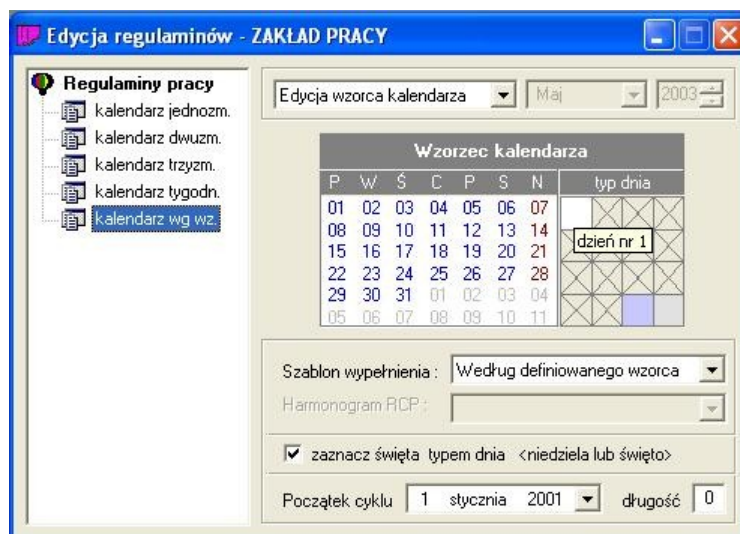

### 4.2.2 Definiowanie kalendarzy dla poszczególnych miesięcy

Po zdefiniowaniu wzorca kalendarza należy sprawdzić, jak przełoży się to na poszczególne miesiące. W tym celu należy przejść z edycji wzorca do edycji poszczególnych miesięcy.

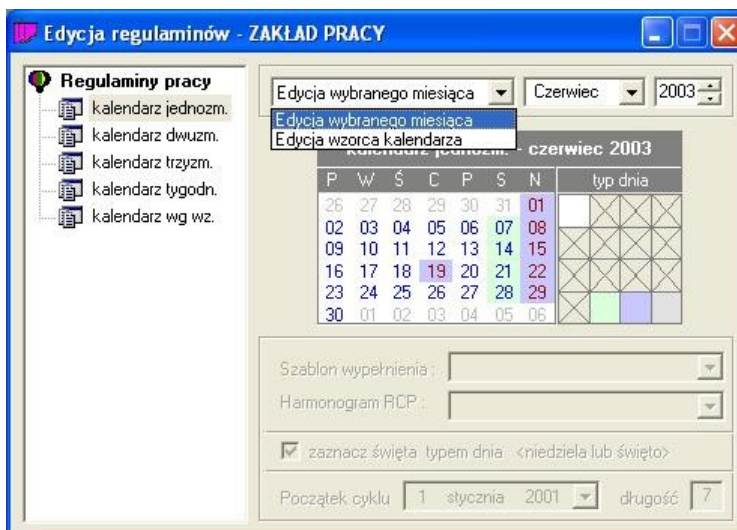

Oprócz sprawdzenia efektów zdefiniowanego wzorca, można dokonać korekty w kolejnych miesiącach. Na przykład można odpracować 20 czerwca w sobotę 28 czerwca (19 czerwiec – dzień świąteczny).

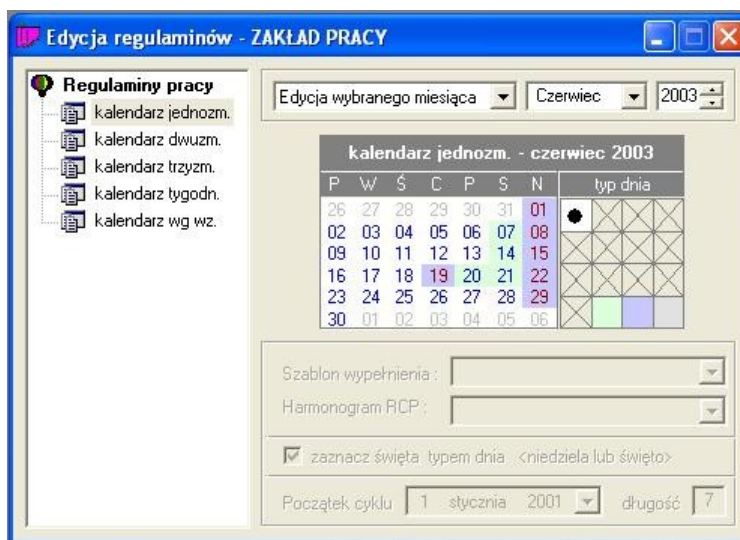

W systemie można przygotować kalendarze na rok naprzód. Oczywiście, w każdej chwili można je później skorygować. Przy prawidłowo zdefiniowanych wzorcach kalendarzy, generowanie kalendarzy na kolejne miesiące przebiegać będzie automatycznie, bez konieczności ingerencji operatora.

### 4.2.3 Definiowanie regulaminów

Regulaminy pracy tworzymy dla konkretnego kalendarza. Do każdego kalendarza można dodać jeden lub więcej regulaminów pracy.

Aby zdefiniować regulamin, należy:

- ustawić się w lewej części okna **Edycja regulaminów** na konkretnym kalendarzu
- z kontekstowego menu wybrać **-dodaj regulamin**

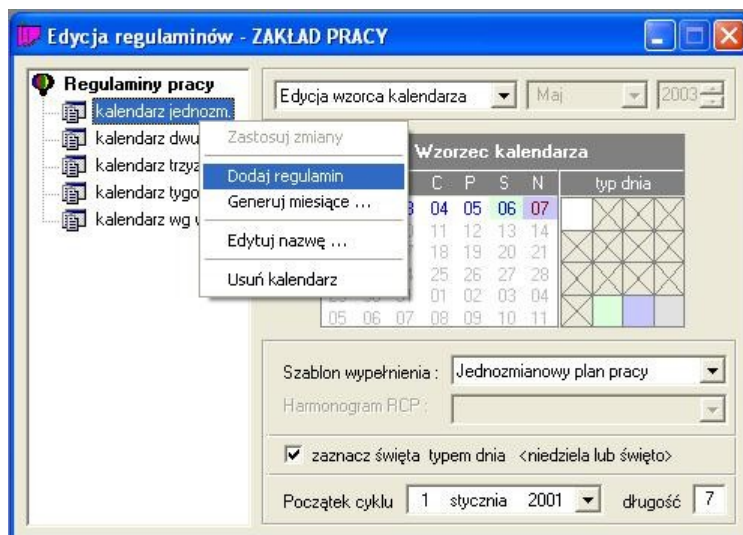

- wypełnić rubryki określające sposób pracy (wejście, wyjście, przerwa, norma – max)

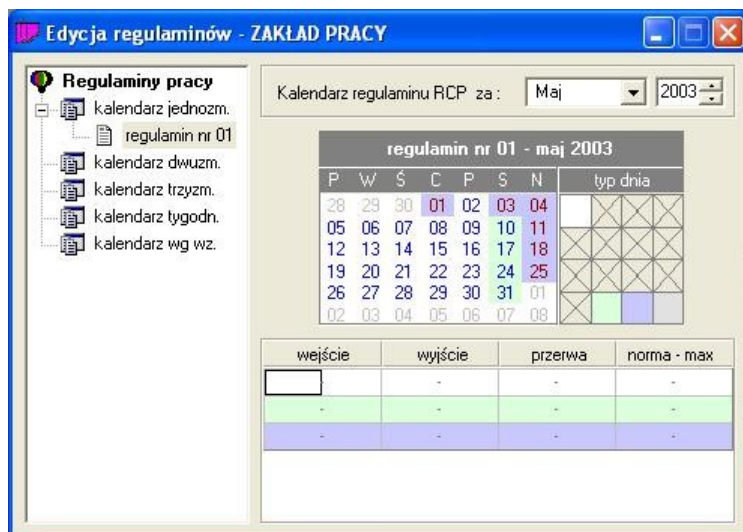

## Definiowanie sposobu pracy

### 1. Praca w ściśle określonych godzinach.

wejście	wyjście	przerwa	norma - max
07:00 - 07:00	15:00 - 15:00	00:00 - 00:00	08:00 - 08:00
-	-	-	-
-	-	-	-

Ta definicja oznacza, że pracownik powinien przyjść do pracy przed godz. 7:00, a wyjść po godz. 15:00. Zapisu wejścia 7:00 – 7:00 nie należy mylić z kontrolą dostępu. Pracownik może przyjść przed określoną godziną – natomiast czas pracy liczony jest dopiero od tej godziny.

### 2. Praca ze ściśle określoną dzienną normą.

wejście	wyjście	przerwa	norma - max
07:00 - 08:00	15:00 - 16:00	00:00 - 00:00	08:00 - 08:00
-	-	-	-
-	-	-	-

Pracownik ma być każdego dnia obecny 8 godzin, ale czas rozpoczęcia pracy i zakończenia może sobie sam regulować w ramach zezwolonych godzin.

**3. Praca z wyróżnionym obowiązkowym czasem przebywania w pracy.**

wejście	wyjście	przerwa	norma - max
06:00 - 08:00	14:00 - 16:00	00:00 - 00:00	08:00 - 09:00
-	-	-	-
-	-	-	-

Pracownik ma być obowiązkowo w pracy między 8:00 a 14:00. Pozostałe godziny może wypracować między 6:00 a 16:00. Ponieważ maksymalny dzienny czas pracy (9 godz.) został zdefiniowany jako większy od dziennej normy obliczeniowej (8 godz.), więc pracownik może sam odpracować kilka godzin, jeżeli w inne dni pracował krócej.

**4. Praca z obowiązkową przerwą w pracy.**

wejście	wyjście	przerwa	norma - max
07:00 - 07:00	17:00 - 17:00	12:00 - 14:00	08:00 - 08:00
-	-	-	-
-	-	-	-

Pracownik ma zdefiniowany czas pracy w dwóch częściach: 7:00 – 12:00 i 14:00 – 17:00, czyli 5 + 3godziny. Jego przebywanie w zakładzie między 12:00 a 14:00 nie powoduje zaliczenia mu tych godzin jako czasu pracy.

**5. Czas pracy regulowany przez pracownika.**

wejście	wyjście	przerwa	norma - max
06:00 - 20:00	06:00 - 20:00	00:00 - 00:00	08:00 - 10:00
-	-	-	-
-	-	-	-

Pracownik może wiele razy wchodzić i wychodzić z pracy pomiędzy godz. 6:00 a 20:00.

**6. Praca w godzinach nocnych.**

wejście	wyjście	przerwa	norma - max
22:00 - 22:00	06:00 - 06:00	00:00 - 00:00	08:00 - 08:00
-	-	-	-
-	-	-	-

Pracownik kończy pracę następnego dnia. Ten sam czas pracy można zapisać w inny sposób.

wejście	wyjście	przerwa	norma - max
22:00 - 22:00	30:00 - 30:00	00:00 - 00:00	08:00 - 08:00
-	-	-	-
-	-	-	-

Wpisane godziny z zakresu 24:00...47:59 należy oczywiście traktować jako godziny od 0:00 do 23:59 następnego dnia.

## 4.2.4 Przykłady regulaminów

### System 1-zmianowy

W kalendarzu jednozmianowym dodać można regulaminy pracowników pracujących na jedną zmianę (najczęściej od poniedziałku do piątku). Jeżeli poszczególne grupy pracowników pracują na jedna zmianę ale zaczynają i kończą pracę w różnych godzinach (np od 6.00 do 14.00, od 8.00 do 16.00 itp.), to dla każdej z tych grup należy w tym samym kalendarzu stworzyć osobny regulamin.

Przykład regulaminu jednozmianowego:

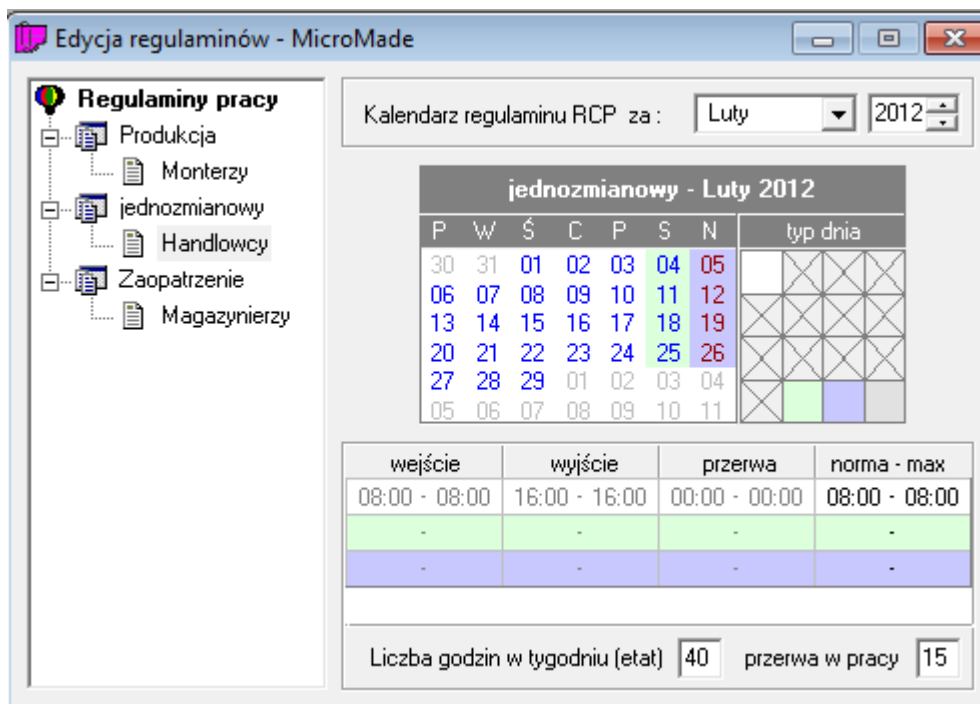

Dodatkowo to każdego rodzaju dnia możemy ustalić odpowiednie reguły obliczania czasu pracy.

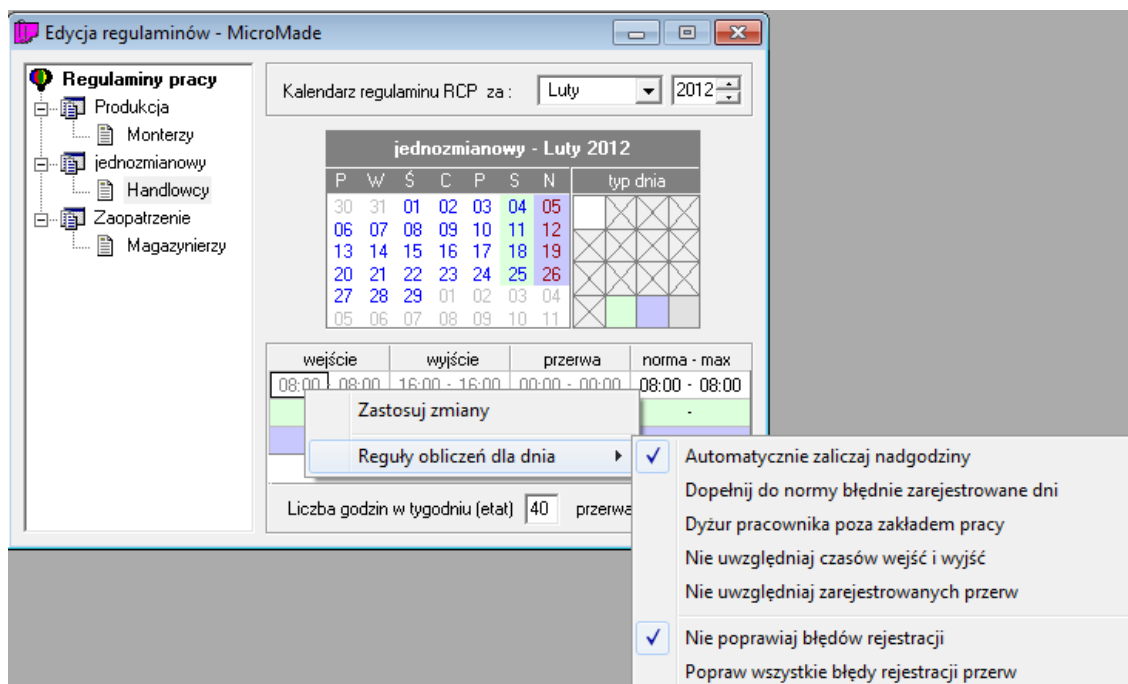

Przy takim ustawieniu program automatycznie będzie wyliczał nadgodziny (jeżeli wystąpią) i nie będzie automatycznie poprawiał błędów rejestracji (np. odbicia wejścia zamiast wyjścia itp.). Rejestracje te będą musiały być poprawione przez operatora.

Na podstawie tak przygotowanego regulaminu powstanie następujący harmonogram pracy (generowany z menu kontekstowego – nazwa regulaminu – prawy klawisz myszy – generuj harmonogramy).

Edycja harmonogramów - MicroMade

W/g reg. : **Handlowcy** za miesiąc : **Luty** 2012

dzień	wejście	wyjście	przerwa	norma	max
01 środa	08:00 - 08:00	16:00 - 16:00	00:00 - 00:00	08:00	08:00
02 czwartek	08:00 - 08:00	16:00 - 16:00	00:00 - 00:00	08:00	08:00
03 piątek	08:00 - 08:00	16:00 - 16:00	00:00 - 00:00	08:00	08:00
04 sobota	-	-	-		
05 niedziela	-	-	-		
06 poniedziałek	08:00 - 08:00	16:00 - 16:00	00:00 - 00:00	08:00	08:00
07 wtorek	08:00 - 08:00	16:00 - 16:00	00:00 - 00:00	08:00	08:00
08 środa	08:00 - 08:00	16:00 - 16:00	00:00 - 00:00	08:00	08:00
09 czwartek	08:00 - 08:00	16:00 - 16:00	00:00 - 00:00	08:00	08:00
10 piątek	08:00 - 08:00	16:00 - 16:00	00:00 - 00:00	08:00	08:00
11 sobota	-	-	-		
12 niedziela	-	-	-		
Podsumowanie norm dziennych z całego miesiąca dla etatu 40 godzin :				168:00	168:00

### System 3-zmianowy

W systemie 3-zmianowym pracują zmieniając się trzy brygady. Dlatego do kalendarza 3 zmianowego należy dodać regulaminy dla każdej brygady.

Edycja regulaminów - MicroMade

Kalendarz regulaminu RCP za : **Październik** 2003

**reg-M1,E1 - październik 2003**

P	W	Ś	C	P	S	N	typ dnia
29	30	01	02	03	04	05	
06	07	08	09	10	11	12	
13	14	15	16	17	18	19	
20	21	22	23	24	25	26	
27	28	29	30	31	01	02	
03	04	05	06	07	08	09	

wejście	wyjście	przerwa	norma - max
06:00 - 06:00	14:00 - 14:00	00:00 - 00:00	08:00 - 08:00
14:00 - 14:00	22:00 - 22:00	00:00 - 00:00	08:00 - 08:00
22:00 - 22:00	06:00 - 06:00	00:00 - 00:00	08:00 - 08:00
-	-	-	-
-	-	-	-

## System 4-brygadowy

Deklaracja przykładowego systemu 4-brygadowego przedstawia się następująco:

1. Deklarujemy wzorec kalendarza.

Klikając prawym klawiszem myszy na krzyżyki z prawej strony okna deklarujemy 4 rodzaje dnia (biały, żółty, zielony, różowy). Przy pomocy tych rodzajów opisujemy cykl 4 brygadowy powtarzający się co 28 dni.

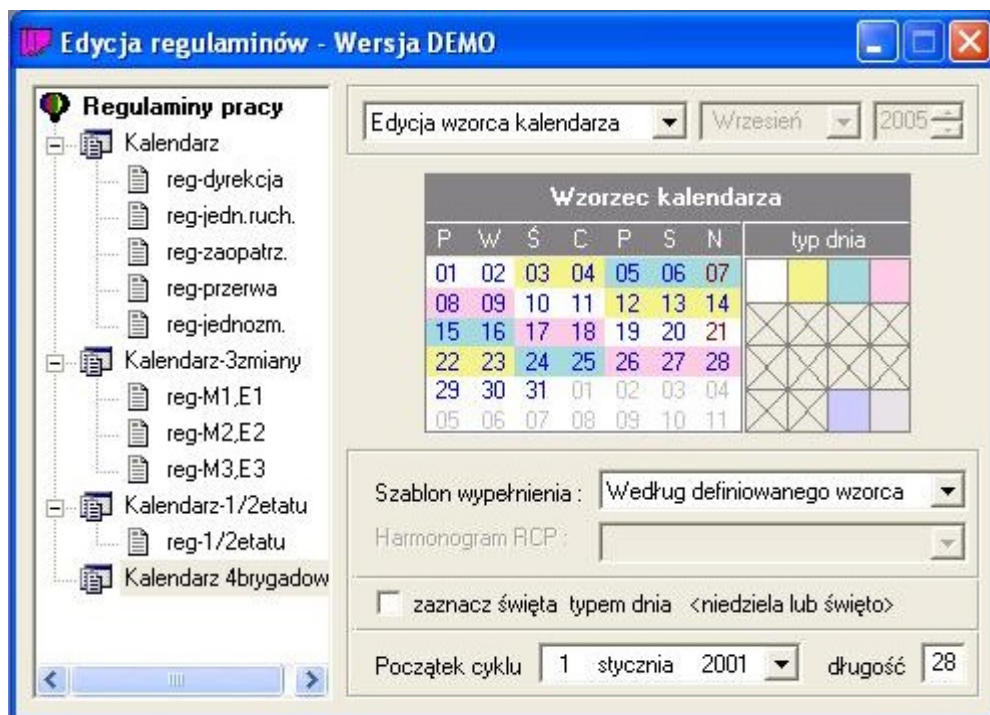

Po przygotowaniu wzorca klikamy prawym klawiszem myszy w lewej części okna na napisie „Kalendarz 4 brygadowy” i generujemy miesiąc.

2. Wybierając opcję „Edycja wybranego miesiąca” sprawdzamy, czy deklaracja bieżącego miesiąca jest prawidłowa

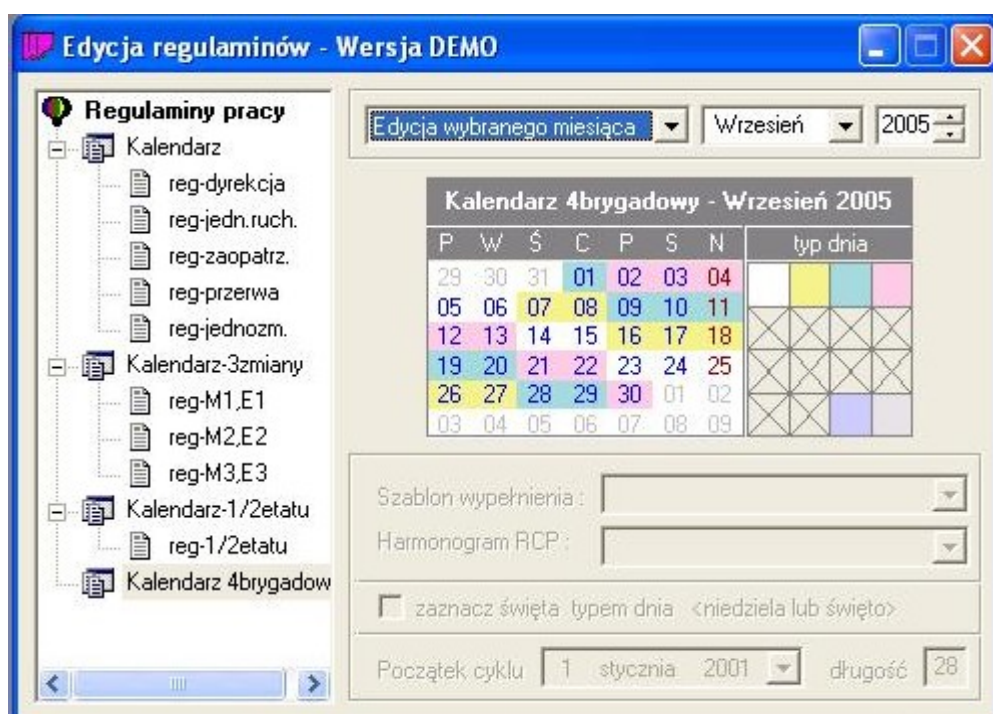

3. Do kalendarza dołączamy regulamin dla brygady A wpisując odpowiednie godziny pracy w każdym rodzaju dnia



4. Następnie klikając prawym klawiszem myszy w lewej części okna na regulaminie Brygada A generujemy harmonogramy. Otrzymamy następujący harmonogram:

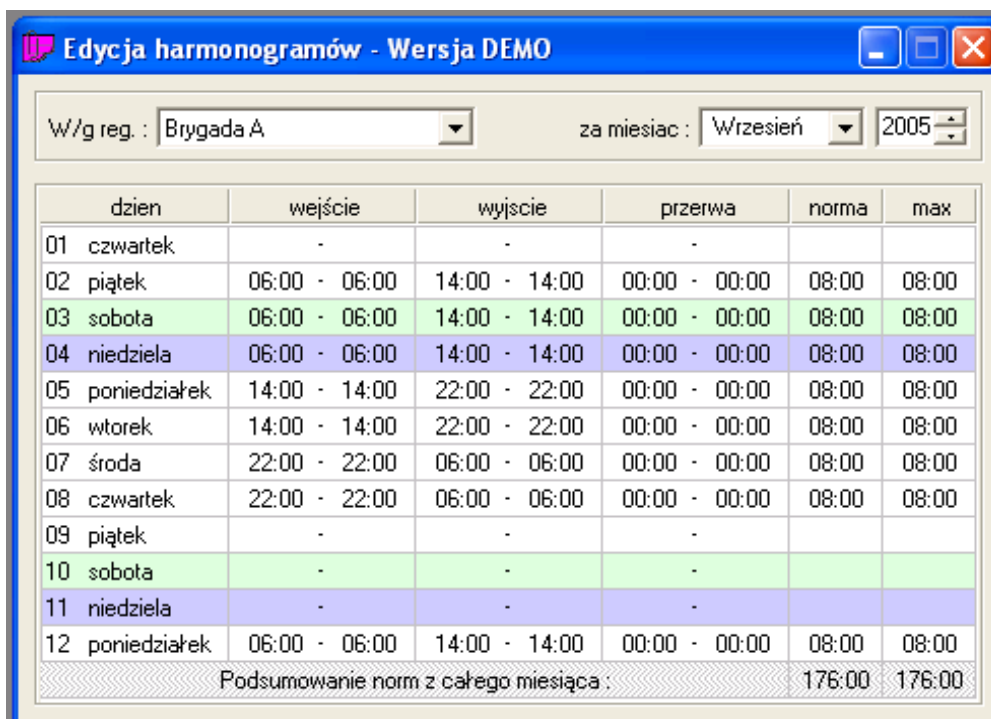



5. Podobnie postępujemy deklarując regulaminy dla brygady B, C, i D

**Edycja regulaminów - Wersja DEMO**

Kalendarz regulaminu RCP za :  2005

**Kalendarz 4brygadowy - Wrzesień 2005**

P	W	Ś	C	P	S	N	typ dnia
29	30	31	01	02	03	04	
05	06	07	08	09	10	11	
12	13	14	15	16	17	18	
19	20	21	22	23	24	25	
26	27	28	29	30	01	02	
03	04	05	06	07	08	09	

wejście	wyjście	przerwa	norma - max
22:00 - 22:00	06:00 - 06:00	00:00 - 00:00	08:00 - 08:00
-	-	-	-
06:00 - 06:00	14:00 - 14:00	00:00 - 00:00	08:00 - 08:00
14:00 - 14:00	22:00 - 22:00	00:00 - 00:00	08:00 - 08:00
-	-	-	-

**Edycja regulaminów - Wersja DEMO**

Kalendarz regulaminu RCP za :  2005

**Kalendarz 4brygadowy - Wrzesień 2005**

P	W	Ś	C	P	S	N	typ dnia
29	30	31	01	02	03	04	
05	06	07	08	09	10	11	
12	13	14	15	16	17	18	
19	20	21	22	23	24	25	
26	27	28	29	30	01	02	
03	04	05	06	07	08	09	

wejście	wyjście	przerwa	norma - max
-	-	-	-
06:00 - 06:00	14:00 - 14:00	00:00 - 00:00	08:00 - 08:00
14:00 - 14:00	22:00 - 22:00	00:00 - 00:00	08:00 - 08:00
22:00 - 22:00	06:00 - 06:00	00:00 - 00:00	08:00 - 08:00
-	-	-	-

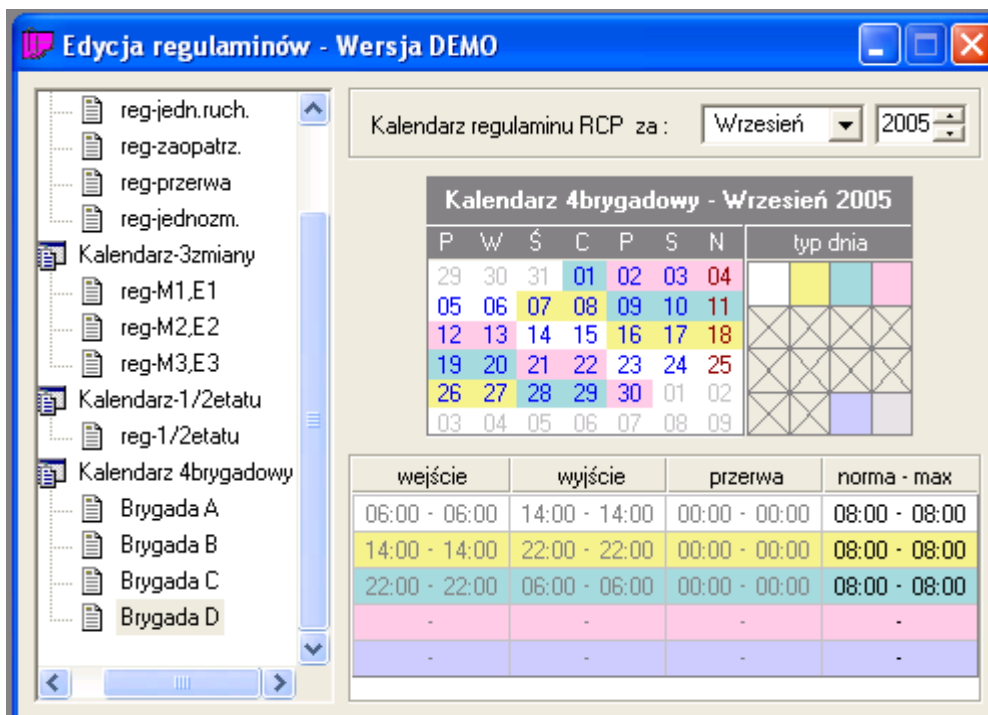

Powstaną wówczas następujące harmonogramy:

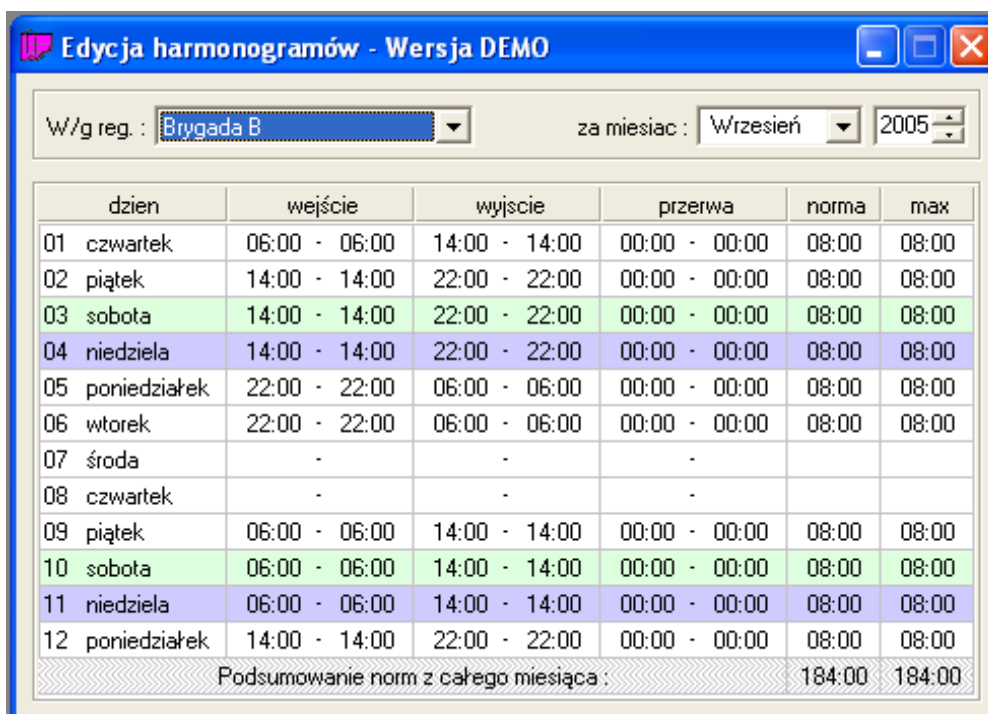

**Edycja harmonogramów - Wersja DEMO**

W/g reg. :  za miesiąc :  2005

dzień	wejście	wyście	przerwa	norma	max
01 czwartek	14:00 - 14:00	22:00 - 22:00	00:00 - 00:00	08:00	08:00
02 piątek	22:00 - 22:00	06:00 - 06:00	00:00 - 00:00	08:00	08:00
03 sobota	22:00 - 22:00	06:00 - 06:00	00:00 - 00:00	08:00	08:00
04 niedziela	22:00 - 22:00	06:00 - 06:00	00:00 - 00:00	08:00	08:00
05 poniedziałek	-	-	-		
06 wtorek	-	-	-		
07 środa	06:00 - 06:00	14:00 - 14:00	00:00 - 00:00	08:00	08:00
08 czwartek	06:00 - 06:00	14:00 - 14:00	00:00 - 00:00	08:00	08:00
09 piątek	14:00 - 14:00	22:00 - 22:00	00:00 - 00:00	08:00	08:00
10 sobota	14:00 - 14:00	22:00 - 22:00	00:00 - 00:00	08:00	08:00
11 niedziela	14:00 - 14:00	22:00 - 22:00	00:00 - 00:00	08:00	08:00
12 poniedziałek	22:00 - 22:00	06:00 - 06:00	00:00 - 00:00	08:00	08:00
Podsumowanie norm z całego miesiąca :				184:00	184:00

**Edycja harmonogramów - Wersja DEMO**

W/g reg. :  za miesiąc :  2005

dzień	wejście	wyście	przerwa	norma	max
01 czwartek	22:00 - 22:00	06:00 - 06:00	00:00 - 00:00	08:00	08:00
02 piątek	-	-	-		
03 sobota	-	-	-		
04 niedziela	-	-	-		
05 poniedziałek	06:00 - 06:00	14:00 - 14:00	00:00 - 00:00	08:00	08:00
06 wtorek	06:00 - 06:00	14:00 - 14:00	00:00 - 00:00	08:00	08:00
07 środa	14:00 - 14:00	22:00 - 22:00	00:00 - 00:00	08:00	08:00
08 czwartek	14:00 - 14:00	22:00 - 22:00	00:00 - 00:00	08:00	08:00
09 piątek	22:00 - 22:00	06:00 - 06:00	00:00 - 00:00	08:00	08:00
10 sobota	22:00 - 22:00	06:00 - 06:00	00:00 - 00:00	08:00	08:00
11 niedziela	22:00 - 22:00	06:00 - 06:00	00:00 - 00:00	08:00	08:00
12 poniedziałek	-	-	-		
Podsumowanie norm z całego miesiąca :				176:00	176:00

6. Tak przygotowane regulaminy należy przydzielić pracownikom z poszczególnych brygad w Edycji danych pracowniczych

**Edycja danych pracowniczych**
\_ □ ×

Nr ewidencyjny : 0007	Wydział : ELEKTRONICZNY ▾
<input type="button" value="&lt;&lt;"/> <input type="button" value="&lt;"/> <input type="button" value="&gt;"/> <input type="button" value="&gt;&gt;"/>	Grupa : Brygada E2 ▾
Nr F/K : <input style="width: 80%;" type="text"/>	Pion : <Nie przypisany> ▾

Numer identyfikacyjny karty : brak numeru !!!

 Zezwolenie na wyjścia służbowe

Nazwisko : <input style="width: 90%;" type="text" value="Tomaszewski"/>	Imię : <input style="width: 90%;" type="text" value="Stanisław"/>
Stanowisko : <input style="width: 95%;" type="text" value="robotnik"/>	
Adres : <input style="width: 95%;" type="text"/>	

Domyślny regulamin pracowniczy : Brygada B ▾
ciąg rozliczania czasu pracy : <span style="border: 1px solid blue; padding: 2px;">Cykl miesięczny</span> ▾

Indywidualny kod dostępu do pomieszczeń

Dane
Zdjęcie
Opis

## 5. Praca z programem bibi

### 5.1 PANEL STERUJĄCY

Jest to podstawowe narzędzie pracy w programie bibi. Otwiera się go ikonką  umieszczoną na końcu menu graficznego. W panelu definiuje się wydziały, grupy i pionow pracownikó oraz strefy dostępu i w nich obszary zabezpieczone.

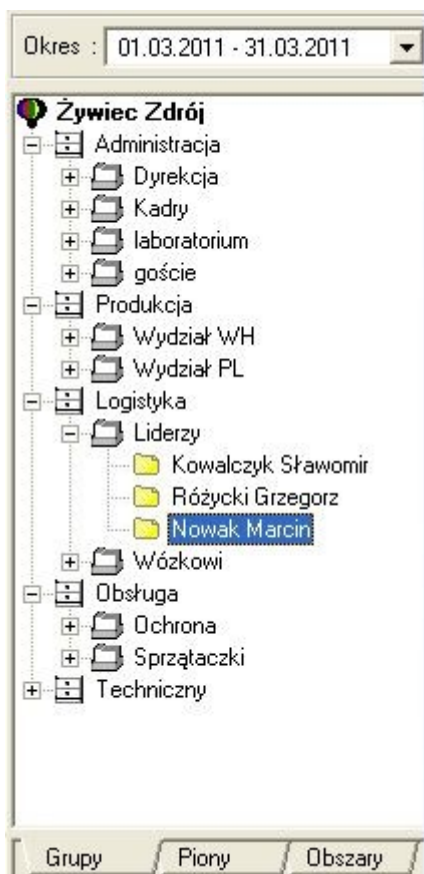

W górnej części panelu znajduje się pole *Okres*, w którym powinien być zakres dat (standardowo miesiąc), za który program przygotowywać będzie raporty RCP i KD. Jeżeli pole to jest puste, należy sprawdzić, czy wybrany jest okres (rok) rozliczeniowy (opcja *Edycja okresów rozliczeniowych*). Jeżeli tak, to należy kliknąć prawym klawiszem myszy na napis *Okres* w Panelu sterującym i z menu wybrać odpowiedni cykl (standardowo miesięczny).

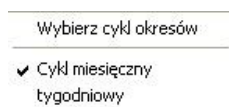

Następnie należy rozwinąć pole wyboru *Okres* i wybrać zakres dat za który chcemy emitować raporty.

W dolnej części panela są 3 zakładki: *Grupy*, *Piony*, *Obszary*.

W zakładce *Grupy* znajduje się lista pracowników Zakładu z podziałem na Wydziały a w nich Grupy pracowników.

W zakładce *Piony* jest pionowy podział pracowników (np. Kierownicy wszystkich wydziałów, Brygadziści itp.)

W zakładce *Obszary* jest podział Zakładu na Strefy dostępu a w nich Obszary zabezpieczone.

Klikając prawym klawiszem myszy na Nazwę Zakładu, Wydział, Grupę, Pracownika, Strefę, Grupę itp. uzyskać można dostęp do całego szeregu raportów generowanych przez program.

## 5.2 RAPORTY RCP

### 5.2.1 Raport Indywidualny

Raport Indywidualny jest podstawowym raportem w systemie bibi. Jest to raport miesięczny - tzn. że otwierany jest dla wybranego okresu rozliczeniowego (typowo są to miesiące). Raport ten nie tylko pozwala na obejrzenie rozliczenia czasu pracy pracownika ale umożliwia również dokonania niezbędnych poprawek - np. usprawiedliwianie nieobecności.

Raport indywidualny można otworzyć tak jak wszystkie raporty z menu kontekstowego, ale można go otworzyć szybciej poprzez ustawienie się w panelu sterowania na konkretnej osobie i "przeciągnięciu" jej myszą na ekran.

Oznaczenie dnia		Zarejestrowany czas pracy					Normalywny czas pracy			Nadgodziny			Dodatkowe dane				
dzień	regulamin	wejście	typ	wyjście	typ	zarejestro...	norma	Z	zaliczony	N	N 50%	N 100%	bilans	służbowe	dni wolne	niedziele	p. nocna
Sobota	reg-jednozm.																
Niedziela	reg-jednozm.																
Poniedziałek	reg-jednozm.	06:48	N	06:49	N	08:23	08:00	×	08:00								
		06:50	N	15:12	N												
Wtorek	reg-jednozm.	06:45	N	11:38	S	04:53	08:00	×	08:00					03:20			
Środa	reg-jednozm.	12:05	S	15:11	N	03:06	08:00	×	08:00					05:05			
Czwartek	reg-jednozm.	06:48	N	15:10	N	08:22	08:00	×	08:00								
Piątek	reg-jednozm.	06:46	N	15:13	N	08:27	08:00	×	08:00								
Sobota	reg-jednozm.	06:50	N	12:14	N	05:24	00:00	✓	05:00	×			+05:00		05:00		

#### rubryka - regulamin

Obok każdego dnia podany jest regulamin, zgodnie z którym pracuje pracownik. Aby odczytać, w danym dniu, godziny pracy objęte regulaminem, należy ustawić się w rubryce -regulamin.

reg-M1,E1		
reg-M1,E1	Wejście	06:00 - 06:00
reg-M1,E1	Wyjście	14:00 - 14:00
reg-M1,E1	Norma - Max	08:00 - 08:00
reg-M1,E1	Przerwa	00:00 - 00:00

#### Grupa rubryk – Zarejestrowany czas pracy

W rubryce **wejście** rejestruje się czas wejścia pracownika oraz obok, **typ** tego wejścia - N (normalny), S (służbowy) lub P (przerwa socjalna)

W rubryce **wyjście** - czas wyjścia pracownika oraz obok **typ** wyjścia (N, S lub P).

Typ S pojawia się wtedy, gdy osoba z uprawnieniami do wyjść służbowych, rejestruje swoje wyjście jako służbowe.

Typ P rejestrowany jest przez czytniki ustawione na rejestrację zdarzeń socjalnych (np. przerwa śniadaniowa, przerwa na papierosa itp.)

Jeśli pracownik wchodząc, czy też wychodząc, zapomniał zarejestrować się, wtedy należy dopisać godzinę wejścia czy też wyjścia (ustawić się na konkretnym polu i z klawiatury wpisać godzinę).

W innych przypadkach odbiegających od normy, pomocna będzie opcja - rejestracje (wybrać ją z kontekstowego menu). Wybierając ją, tworzymy miejsce na dopisanie nowych rejestracji, przed lub po istniejącej rejestracji. Ukażą się dodatkowe dwa okienka - w rubrykach wejście i wyjście, z wpisanymi "zerowymi" godzinami. Należy ustawić się na nich i wpisać (z klawiatury) właściwy czas.

Opcję tą wybieramy np. wtedy, gdy pracownik nie posiadający uprawnień wyjść służbowych, wyszedł służbowo z polecenia przełożonego.

W rubryce **zarejestro...** pojawia się ilość zarejestrowanych godzin pracy (czas od wejścia do wyjścia pracownika).

W rubryce **przerwa** jest pokazywany czas przekroczenia przerwy ustawionej w regulaminie pracy. Jeżeli ta przerwa była ustawiona standardowo na 15 minut, to jeżeli pracownik był na tej przerwie np. 22 minuty to w tej rubryce będzie wartość 7 minut. W zależności od ustawień przerwa ta może być lub nie odliczana od zaliczonego czasu pracy.

#### Grupa rubryk – Normatywny czas pracy

W rubryce **norma** podana jest ilość godzin pracy zgodna z regulaminem.

W rubryce **zaliczony**- ilość zaliczonych godzin pracy.

Ilość zaliczonych godzin pracy nie musi być zgodna z ilością godzin zarejestrowanych. Program zalicza tylko tę liczbę godzin pracy, które objęte są regulaminem.

Oznaczenie dnia		Zarejestrowany czas pracy					Normatywny czas pracy			
dzień	regulamin	wejście	typ	wyjście	typ	zarejestro...	norma	Z	zaliczony	
09	Piątek	reg-M1,E1	07:50	N	16:10	N	08:20	08:00	×	06:10
		Wejście	06:00 - 06:00							
		Wyjście	14:00 - 14:00							
		Norma - Max	08:00 - 08:00							
		Przerwa	00:00 - 00:00							

Pracownik ma zaliczone jedynie 6:10 godz. pracy (7:50 – 14:00), gdyż 2:10 godz. (14:00 – 16:10) wykraczają poza regulamin.

Można jednak zaliczyć godziny pracy, nieobjęte regulaminem. Należy zrobić to w rubryce **Z**.

**Uwaga!**

**Wszystkie wprowadzane poprawki pojawią się na ekranie monitora w kolorze czerwonym, natomiast na wydruku -z gwiazdką.**

Oznaczenie dnia		Zarejestrowany czas pracy					Normatywny czas pracy			
dzień	regulamin	wejście	typ	wyjście	typ	zarejestro...	norma	Z	zaliczony	
09	Piątek	reg-M1,E1	07:50	N	16:10	N	08:20	08:00	✓	08:20

rubryka **Z**- zaliczam więcej niż przewiduje norma. Symbol “v” (zaliczam większą liczbę godzin) można uzyskać poprzez dwukrotne wciśnięcie lewego klawisza myszy.

W tym przypadku zaliczony został czas 8:20 godz. pracy. Czas ten, można zmienić, skracając go np. do czasu pracy zgodnego z normą.

Oznaczenie dnia		Zarejestrowany czas pracy					Normatywny czas pracy			
dzień	regulamin	wejście	typ	wyjście	typ	zarejestro...	norma	Z	zaliczony	
09	Piątek	reg-M1,E1	07:50	N	16:10	N	08:20	08:00	✓	08:00

Czas pracy osób mających regulamin z obowiązkową przerwą w pracy, liczony jest bez czasu trwania tej przerwy. Jeżeli pracownik pracowałby podczas przerwy, to i tak ten czas nie zostanie zaliczony.

Oznaczenie dnia		Zarejestrowany czas pracy					Normatywny czas pracy			
dzień	regulamin	wejście	typ	wyjście	typ	zarejestro...	norma	Z	zaliczony	
03	Poniedziałek	reg-przerwa	06:54	N	16:11	N	09:17	08:00	×	08:00
04	Wtorek	reg-przerwa	07:32	N	16:12	N	08:40	08:00	×	07:28
05	Środa	Wejście	07:00 - 07:00		16:09	N	09:14	08:00	×	08:00
06	Czwartek	Wyjście	16:00 - 16:00		16:10	N	09:18	08:00	×	08:00
07	Piątek	Norma - Max	08:00 - 08:00		16:09	N	09:16	08:00	×	08:00
08	Sobota	Przerwa	11:00 - 12:00							

Zaliczenie większej liczby godzin można potraktować jako:

-odpracowanie godzin nieobecności w pracy

-nadgodziny

W poniższym przykładzie pracownik spóźnił się w środę do pracy 8 minut. W czwartek, odpracował ten czas, co zostało zaznaczone w rubryce – Z. W rubryce -zaliczony, została dopisana liczba odpracowanych minut.

Oznaczenie dnia		Zarejestrowany czas pracy					Normatywny czas pracy			
dzień	regulamin	wejście	typ	wyjście	typ	zarejestro...	norma	Z	zaliczony	
05	Poniedziałek	reg-M1,E1	05:56	N	14:08	N	08:12	08:00	×	08:00
06	Wtorek	reg-M1,E1	05:55	N	14:06	N	08:11	08:00	×	08:00
07	Środa	reg-M1,E1	06:08	N	14:15	N	08:07	08:00	×	07:52
08	Czwartek	reg-M1,E1	05:54	N	14:20	N	08:26	08:00	✓	08:08
09	Piątek	reg-M1	Wejście	06:00 - 06:00		N	08:12	08:00	×	08:00
10	Sobota	reg-M1	Wyjście	14:00 - 14:00						
11	Niedziela	reg-M1	Norma - Max	08:00 - 08:00						
12	Poniedziałek	reg-M1	Przerwa	00:00 - 00:00			08:13	08:00	×	08:00

### Grupa rubryk - Nadgodziny

Zarejestrowany czas pracy					Normatywny czas pracy			Nadgodziny			
wejście	typ	wyjście	typ	zarejestro...	norma	Z	zaliczony	N	N 50%	N 100%	bilans
12:53	N	22:09	N	09:16	08:00	✓	09:00	×			+01:00
11:50	N	22:08	N	10:18	08:00	✓	10:00	✓	02:00	00:00	
Wejście		14:00 - 14:00	N	08:17	08:00	×	08:00				
Wyjście		22:00 - 22:00	N	08:11	08:00	×	08:00				
Norma - Max		08:00 - 08:00									
Przerwa		00:00 - 00:00									

Rubryka N - pozwala na zaliczenie ponadnormatywnych godzin pracy jako nadgodzin (stawiamy symbol "v" w rubryce N). Zaliczenie nadgodzin jako płatnych 50% lub 100% odbywa się automatycznie, zgodnie z kodeksem pracy. Gdyby jednak konieczna była zmiana w powstałym zapisie, można to później poprawić przez odpowiedni wpis.

W rubryce **bilans** wartości liczbowe pojawiają się tylko tam, gdzie bilans dnia odbiega od normy tzn. w takich przypadkach, gdy pracownik przepracował za małą, bądź za dużą liczbę godzin.

Z rubryki tej odczytujemy, ile godzin pracownik powinien odpracować (jeśli istnieje taka konieczność) lub też, czy godziny wypracowane ponad normę uznać za nadgodziny.

### Grupa rubryk - Dodatkowe dane

W grupie tych rubryk program wpisuje liczbę godzin przepracowanych podczas wyjść służbowych, w dni wolne od pracy, w niedziele i święta oraz w porze nocnej.

### Notatki

Każdego dnia, można sporządzić notatkę, z informacjami dotyczącymi danego dnia pracy.

- Ustawić się na polu dzień wybranego dnia
- Kliknąć lewym klawiszem myszy - dzień zostanie podświetlony
- Z kontekstowego menu wybrać opcję -notatka, potem -dodaj.
- Wpisać tekst
- “Zwinąć” notatkę, poprzez ustawienie się w lewym, górnym rogu okienka na "spinaczu" i kliknięciu myszą. Obok nazwy dnia, pojawi się symbol notatki -spinacz.



Oznaczenie dnia		Zarejestrowany czas pracy					Normatywny czas pracy			
dzień	regulamin	wejście	typ	wyjście	typ	zarejestro...	norma	Z	zaliczony	
10	Poniedziałek	reg-M1,E1	05:54	N	14:12	N	08:18	08:00	×	08:00
11	Wtorek	reg-M1,E1	05:56	N	09:12	N	03:16	08:00	×	08:00
<DK> Delegacja krajowa										

Jeśli notatkę chcemy ponownie "rozwinąć", należy ustawić się na rysunku spinacza i dwukrotnie kliknąć myszą.

Oznaczenie dnia		Zarejestrowany czas pra				
dzień	regulamin	wejście	typ	wyjście	typ	
10	Poniedziałek	reg-M1,E1	05:54	N	14:12	N
11	Wtorek	reg-M1,E1	05:56	N	09:12	N
11 luty 2003 Dykier T. <K> Delegacja krajowa						
12	Środa			14:09	N	
13	Czwartek			16:00	N	
14	Piątek			16:10	N	
15	Sobota					
16	Niedziela					

### Nieobecność

Aby zaznaczyć nieobecność pracownika, należy podświetlić konkretny dzień (jak dla notatki) i z kontekstowego menu wybrać rodzaj nieobecności. Jeżeli pracownik nieobecny jest tylko przez część dnia, należy postępować podobnie.

Jeżeli nieobecność pracownika trwa dłużej niż jeden dzień, wtedy w celu uniknięcia wpisów dzień po dniu, należy przeciągnąć myszą cały okres nieobecności i z kontekstowego menu wybrać rodzaj nieobecności.

O tym, czy godziny nieobecności będą zaliczane jako godziny pracy, czy też nie, decydują definicje poszczególnych nieobecności.

### Regulamin

Każdego dnia można dokonać zmian w regulaminie danego pracownika tzn. wybrać inny regulamin z już istniejących. Należy wtedy skorzystać z kontekstowego menu.

Jedną z przyczyn zmiany regulaminu może być chociażby zamiana pracowników zmianami. Taki manewr jest oczywiście możliwy również bez zmiany regulaminu, ale dokonując go, unikamy "ręcznych" poprawek w raporcie indywidualnym obu pracowników.

## 5.2.2 Karta czasu pracy pracownika

Raport można otworzyć klikając prawym klawiszem myszy na wybranym pracowniku w Panelu sterującym programem bibi. Raport obejmuje ustawiony w Edycji okresów rozliczeniowych ciąg rozliczeniowy. Standardowo jest to rok kalendarzowy. Można jednak zadeklarować i wybrać do tego raportu inny ciąg rozliczeniowy np. kwartał.

Karta czasu pracy 0002: Faferski M. - od 01 stycznia 2010 do 31 grudnia 2010																	
		Czas pracy				Nadgodziny				Dodatkowe dane			Nieobecności				
mięsiąc	zarejestr...	przerwa	norma	zaliczony	N 50%	N 100%	bilans	zmiana	służbowe	niedziele	p. nocna	UW	DEL	ZP	ZUS	ZN	IN
01.	01.01 - 31.01	136:07	136:00	136:00			+000:00	+000:00				01			02		
02.	01.02 - 28.02	152:19	152:00	152:00			+000:00	+000:00				01					
03.	01.03 - 31.03	160:34	160:00	160:00			+000:00	+000:00							03		
04.	01.04 - 30.04	128:30	128:00	128:00			+000:00	+000:00				01			05		01
05.	01.05 - 31.05	160:27	160:00	160:00			+000:00	+000:00									
06.	01.06 - 30.06	151:53	152:00	151:52			-000:08	+000:00				01					01
07.	01.07 - 31.07	144:24	144:00	144:08			+000:08	-000:08				04					
08.	01.08 - 31.08	089:02	088:00	088:00			+000:00	+000:00				11					
09.	01.09 - 30.09	160:53	160:00	160:00			+000:00	+000:00				02					
10.	01.10 - 31.10	168:48	168:00	168:00			+000:00	+000:00									
11.	01.11 - 30.11	160:41	160:00	160:00			+000:00	+000:00									
12.	01.12 - 31.12	170:40	176:00	173:32			-002:28	+000:00							01		01
Razem :		1784:18	1784:00	1781:32			-002:28	-002:28				24			01	07	03

Raport można wyeksportować do pliku \*.csv

### 5.2.3 Zestawienie nieobecności pracownika

Raport można otworzyć z menu kontekstowego klikając prawym klawiszem myszy na wybranym pracowniku. Obejmuje cały ciąg rozliczeniowy (standardowo rok).

Zestawienie nieobecności 0002: Fajerski M. - od 01 stycznia 2010 do 31 grudnia 2010																
miesiąc	UW		DEL		ZP				ZUS				ZN		IN	
	UZ		DK	DZ	UO	OnD	BL	Opp	Ch	Um	Uwych	Op	UB	SW	NN	MM
01.	01.01 - 31.01	01							02							
02.	01.02 - 28.02	01														
03.	01.03 - 31.03	03														
04.	01.04 - 30.04	01							05							01
05.	01.05 - 31.05															
06.	01.06 - 30.06	01														01
07.	01.07 - 31.07	04														
08.	01.08 - 31.08	11														
09.	01.09 - 30.09	02														
10.	01.10 - 31.10															
11.	01.11 - 30.11															
12.	01.12 - 31.12							01								01
Razem :		24						01		07						

Raport można wyeksportować do pliku \*.csv

### 5.2.4 Raport zbiorowy

Można go wygenerować dla Grupy pracowników, Wydziału, Pionu lub dla całego Zakładu. Wybieramy go z menu kontekstowego ustawiając się na nazwie grupy, wydziału lub na nazwie zakładu pracy w Panelu sterującym. Raport obejmuje ustawiony w polu Okres zakres dat (standardowo miesiąc). Zawiera listę pracowników wybranej grupy z danymi dotyczącymi czasu pracy, nadgodzin, nieobecności itp.

Raport zbiorowy : pion Zespół EL - od 01 marca 2008 do 31 marca 2008																		
numer	Dane personalne		Czas pracy				Nadgodziny			Dodatkowe dane			Nieobecności					
	nazwisko	imię	zarejestr...	przerwa	norma	zaliczony	N 50%	N 100%	bilans	służbowe	niedziele	p. nocna	UW	DEL	ZP	ZUS	ZN	IN
0044	Tokarska	Dorota	175:18		160:00	166:40			+006:40		008:00	048:00						
0048	Ross	Katarzyna	175:20		160:00	168:00			+008:00		008:00	040:00						
0052	Kaczan	Michał	175:18		160:00	168:00			+008:00		008:00	080:00						
0061	Piotrowski	Jerzy	167:52		160:00	168:00			+008:00	008:40	008:00							
0062	Szukalski	Marian	179:11		160:00	173:42	000:40	005:10	+007:52		013:10							
0064	Idziak	Teresa	062:59		140:00	060:00			-080:00				02					
0065	Białas	Krzysztof	163:28		160:00	160:00			+000:00	002:40								
Razem :			1099:26		1100:00	1064:22	000:40	005:10	-041:28	011:20	045:10	168:00	02					

Raport można wyeksportować do pliku \*.csv Przykładowa postać tego pliku jest następująca (wybrano separator pól ; )

#Raport grupowy za okres;01.03.2008;31.03.2008

#201326596

numer;nazwisko;imię;zarejestrowany;przerwa;norma;zaliczony;N50%;N100%;bilans;służbowe;niedziele;p. nocna;UW;DEL;ZP;ZUS;ZN;IN;

0044; Tokarska; Dorota;175:18;;160:00;166:40;;;+006:40;;008:00;048:00;;;;;;;;;

0048; Ross; Katarzyna;175:20;;160:00;168:00;;;+008:00;;008:00;040:00;;;;;;;;;

0052; Kaczan; Michał;175:18;;160:00;168:00;;;+008:00;;008:00;080:00;;;;;;;;;

0061; Piotrowski; Jerzy;167:52;;160:00;168:00;;;+008:00;008:40;008:00;;;;;;;;;

0062; Szukalski; Marian;179:11;;160:00;173:42;000:40;005:10;+007:52;;013:10;;;;;;;;;

0064; Idziak; Teresa;062:59;;140:00;060:00;;;-080:00;;;02;;;;;;;;;

0065; Białas; Krzysztof;163:28;;160:00;160:00;;;+000:00;002:40;;;;;;;;;

Razem : ;;1099:26;;1100:00;1064:22;000:40;005:10;-041:28;011:20;045:10;168:00;02;;;;;;;;;





Raport można wyeksportować do pliku \*.csv :

#Karta czasu pracy za okres;01.02.2008;31.03.2008

#201326596;Zespół EL;<brak>;

miesiąc;zarejestrowany;norma;zaliczony;przerwa;N 50%;N 100%;bilans;zmiana;sluzbowe;niedziele;p. nocna;UW;DEL;ZP;ZUS;ZN;IN;;

0044; Tokarska; Dorota;325:33;;304:00;310:40;;;+006:40;;008:00;096:00;02;;01;;;;

0048; Ross; Katarzyna;342:14;;320:00;327:59;;;+007:59;;008:00;120:00;;;01;;;;

0052; Kaczan; Michał;341:08;;320:00;328:00;;;+008:00;;008:00;120:00;;;01;;01;;

0061; Piotrowski; Jerzy;331:29;;328:00;337:00;001:00;000:00;+008:00;020:50;008:00;;;01;;;;

0062; Szukalski; Marian;345:38;;320:00;333:42;000:40;005:10;+007:52;;013:10;;01;;;;

0064; Idziak; Teresa;138:46;;300:00;132:00;;;-168:00;;;02;;;01;;;;

0065; Białas; Krzysztof;297:47;;296:00;299:00;003:00;000:00;+000:00;010:30;003:00;;01;;02;03;;;;

Razem : ;;;2122:35;;2188:00;2068:21;004:40;005:10;-129:29;031:20;048:10;336:00;06;01;05;04;01;;

### 5.2.10 Dane personalne

Raport zawierający listę wybranej grupy pracowników z określeniem ich przynależności organizacyjnej, regulaminu, uprawnień do wyjść socjalnych (np. przerwa na posiłek lub papierosa) lub służbowych.

Dane personalne : MicroMade - 10 maja 2011												
Dane personalne			Dane pracownicze					Rozliczanie czasu pracy				
numer	nazwisko	imię	numer F/K	stanowisko	wydział	grupa	pión	regulamin	ciąg	służbowe	socjalne	
0001	Juszykow	Janusz		dyrektor zakładu	Administracja	dyr		administracja	Cykl miesięczny	tak	tak	
0002	Jankowiak	Karol	0002		Techniczny	SERWIS		nadzór	Cykl miesięczny	tak	tak	
0003	Sójka	Ewa		sekretarka	Administracja	dyr	pracownicy	Umysłowi	Cykl miesięczny	tak	tak	
0004	Mamona	Małgorzata		księgowa	Administracja	dyr	pracownicy	Umysłowi	Cykl miesięczny	nie	tak	
0006	Zuber	Tomasz		Kontroler Jakości	Administracja	dyr		brigada B3	Cykl miesięczny	nie	tak	
0007	Banan	Jacek		specjalista ds UR	Techniczny	Specjaliści		Umysłowi	Cykl miesięczny	nie	tak	
0008	Grypon	Tomasz		kierownik techniczny	Administracja	dyr		Umysłowi	Cykl miesięczny	tak	tak	
0009	Zielonka	Jan		specjalista ds UR	Techniczny	Specjaliści		Umysłowi	Cykl miesięczny	nie	tak	
0013	Adomski	Jerzy		portier	Karol	Ochrona		Umysłowi	Cykl miesięczny	nie	tak	
0015	Nowak	Marian	MG4-S15	magazynier	Administracja	magazyn surowc...	specjaliści	C3-praca	Cykl miesięczny	nie	tak	
0016	Cykor	Marcin		zaopatrzeniowiec	Administracja	dyr		C3-praca	Cykl miesięczny	tak	tak	
0017	Stefanowski	Przemysław		Magazynier	Administracja	magazyn surowc...		C3-praca	Cykl miesięczny	nie	tak	
0018	Bocian	Paweł		Kierownik zmiany A	Produkcja	Kierownicy zmian	SPW	C3-praca	Cykl miesięczny	nie	tak	
0019	Mikita	Wawrzyniec		Kierownik Produkcji	Administracja	dyr		brigada B3	Cykl miesięczny	nie	tak	
0020	Goraj	Przemysław		Kierownik zmiany B	Produkcja	Kierownicy zmian		C3-praca	Cykl miesięczny	nie	tak	
0024	Walczak	Katarzyna		laborantka	Administracja	laboratorium		Umysłowi	Cykl miesięczny	nie	tak	
0026	Klimonczyk	Adam		mechanik-elektryk	Techniczny	Warsztat		C3-praca	Cykl miesięczny	nie	tak	
0028	Zybiński	Marcin		Operator sprzęarkowni	Techniczny	Specjaliści		C3-praca	Cykl miesięczny	nie	tak	
0029	Kowal	Ernest		operator linii rozlewnic...	Produkcja	Operatorzy		administracja	Cykl miesięczny	nie	tak	
0031	Borecki	Henryk		operator SPW	Techniczny	SPW		C3-praca	Cykl miesięczny	nie	tak	
0032	Grabarz	Andrzej		operator SPW	Produkcja	Operatorzy		C3-praca	Cykl miesięczny	nie	tak	
0033	Maciejewicz	Konrad		operator SPW	Techniczny	SERWIS		C3-praca	Cykl miesięczny	nie	tak	
0034	Makaron	Seweryn		operator SPW	Techniczny	SPW		C4-praca	Cykl miesięczny	nie	tak	
0035	Cudak	Stanisław		operator SPW	Logistyka	Liderzy		C3-praca	Cykl miesięczny	nie	tak	
0042	Stankiewicz	Maria		Sprzątaczk-a	Karol	Sprzątaczk-i		C3-praca	Cykl miesięczny	nie	tak	
0043	Grudziński	Jan		Kierownik zmiany D	Produkcja	Kierownicy zmian		C3-praca	Cykl miesięczny	tak	tak	
0045	Stawski	Mateusz		operator linii rozlewnic...	Produkcja	Operatorzy		D4-we/wy	Cykl miesięczny	nie	tak	

Raport można wyeksportować do pliku \*.csv

## 5.3 RAPORTY KONTROLI DOSTĘPU

### 5.3.1 Indywidualny raport kontroli dostępu

Raport wybrać można z menu kontekstowego klikając prawym klawiszem myszy na wybranym pracowniku w Panelu sterującym programem bibi. Raport obejmuje zakres dat ustawiony w polu Okres Panela sterującego (standardowo miesiąc). Poszczególne raporty zawierają miejsce, kierunek i czas zarejestrowanych zdarzeń Kontroli Dostępu (KD) i Rejestracji Czasu Pracy (RCP) dla wybranego pracownika.

Raport można wyeksportować do pliku \*.csv

### 5.3.2 Raport kontroli dostępu z przejścia kontrolowanego

Raport można otworzyć ustawiając się na nazwie przejścia kontrolowanego w zakładce Obszary Panelu sterującego programu bibi i klikając prawym klawiszem myszy. Po wybraniu raportu z menu kontekstowego otwiera się okno raportu z pierwszego dnia okresu (miesiąca) ustawionego w Panelu sterującym. Inne dni można wybrać z kalendarza, który rozwija się po kliknięciu na klawisz Kalendarz widocznym w lewym dolnym rogu okna raportu. Raport zawiera zapis ruchu pracowników w wybranym obszarze

Raport można wyeksportować do pliku \*.csv

### 5.3.3 Raport kontroli dostępu ze strefy dostępu

Jest to podobny raport do opisanego wyżej. Zawiera opis zdarzeń wejść – wyjść z całej strefy dostępu zawierającej jeden lub więcej obszarów zabezpieczonych.

Raport można wyeksportować do pliku \*.csv

## 5.4 RAPORT ZAREJESTROWANYCH ZDARZEŃ W SYSTEMIE BIBINET

Raport można otworzyć ustawiając się na nazwie Zakładu pracy w zakładce Obszary Panelu sterującego programu bibi i klikając prawym klawiszem myszy. Po wybraniu raportu z menu kontekstowego otwiera się okno raportu z pierwszego dnia okresu (miesiąca) ustawionego w Panelu sterującym. Inne dni można wybrać z kalendarza, który rozwija się po kliknięciu na klawisz Kalendarz widocznym w lewym dolnym rogu okna raportu.

Raport zawiera spis wszystkich zdarzeń, które zostały zarejestrowane przez system poza rejestracjami wejść/wyjść (są one zestawiane w innych raportach). Interesujący nas rodzaj zdarzeń można wybrać klikając na odpowiedni kwadrat znajdujący się w dolnej części okna raportu.

Zarejestrowane zdarzenia : wszystkie - od 01 kwietnia 2011 do 30 kwietnia 2011			
Zarejestrowane zdarzenie			
czas	miejsce	rodzaj	opis
09:53:48	K01 - 007 : kontroler K01 - 007	komunikacja systemu	dołączenie czytnika nr 030-00555 (R30 - 555 : czytnik R30 - 555)
09:53:51	K01 - 007 : kontroler K01 - 007	urządzenie	reset kontrolera
09:53:51	K01 - 007 : kontroler K01 - 007	urządzenie	błąd zegara RTC
09:53:51	K01 - 007 : kontroler K01 - 007	urządzenie	błąd zegara RTC
09:54:53	K01 - 007 : kontroler K01 - 007	komunikacja systemu	dołączenie czytnika nr 030-00555 (R30 - 555 : czytnik R30 - 555)
09:55:21	01. BIBI	komunikacja systemu	odłączenie kontrolera nr 301-00007 (kontroler K01 - 007)
09:56:18	01. BIBI	komunikacja systemu	dołączenie kontrolera nr 312-03537 (kontroler K12 - 3537)
09:56:18	K12 - 3537 : kontroler K12 - 3537	komunikacja systemu	dołączenie czytnika nr 032-02813 (R32 - 2813 : czytnik R32 - 2813)
09:56:18	K12 - 3537 : kontroler K12 - 3537	komunikacja systemu	dołączenie czytnika nr 032-02814 (R32 - 2814 : czytnik R32 - 2814)
09:56:18	K12 - 3537 : kontroler K12 - 3537	komunikacja systemu	dołączenie czytnika nr 032-06195 (R32 - 6195 : czytnik R32 - 6195)
09:56:18	K12 - 3537 : kontroler K12 - 3537	komunikacja systemu	dołączenie czytnika nr 032-06196 (R32 - 6196 : czytnik R32 - 6196)
10:22:02	K12 - 3173 : kontroler K12 - 3173	alarm	otwarcie pokrywy kontrolera
10:22:02	K12 - 3537 : kontroler K12 - 3537	alarm	otwarcie pokrywy kontrolera
10:22:20	01. BIBI	węzeł systemu	rejestracja bibi 4.0 z terminala lokalnego
10:44:58	02. Biuro	węzeł systemu	rejestracja bibi 4.0 z terminala lokalnego
10:49:22	02. Biuro	węzeł systemu	odłączenie bibi 4.0 z terminala lokalnego bez poprzedzającego zalogowania
11:11:23	02. Biuro	komunikacja systemu	odłączenie klucza (liczba kluczy 00000000)
11:18:44	02. Biuro	komunikacja systemu	dołączenie klucza (liczba kluczy 00000001)
11:21:39	02. Biuro	węzeł systemu	rejestracja bibi 4.0 z terminala 20002. Socjalny
11:22:23	01. BIBI	komunikacja systemu	odłączenie kontrolera nr 312-03173 (kontroler K12 - 3173)
11:22:53	01. BIBI	komunikacja systemu	dołączenie kontrolera nr 312-03173 (kontroler K12 - 3173)
11:24:02	02. Biuro	węzeł systemu	odłączenie bibi 4.0 z terminala 20002. Socjalny bez poprzedzającego zalogowania
11:24:19	02. Biuro	węzeł systemu	rejestracja bibi 4.0 z terminala 20002. Socjalny
12:23:15	01. BIBI	komunikacja systemu	odłączenie kontrolera nr 312-03173 (kontroler K12 - 3173)
12:24:00	01. BIBI	komunikacja systemu	dołączenie kontrolera nr 312-03173 (kontroler K12 - 3173)

Czwartek, 14 Kwiecień 2011

Urządzenia
  Połączenia
  Operatorzy
  System

Kalendarz

## 5.5 WYSZUKIWANIE PRACOWNIKA

W celu wyszukania pracownika w programie bibi należy otworzyć Prawy Panel Sterowania, zakładkę Grupy. Po wyszukaniu, żądany pracownik zostanie zaznaczony w Panelu.

Jeżeli, wyszukanie pracownika ma na celu edycję jego danych osobowych, to najlepiej od razu otworzyć również okienko: Edycja danych pracowniczych. W takim wypadku, wyszukany pracownik będzie nie tylko zaznaczony w panelu sterowania, ale również okienko Edycji danych pracowniczych przełączy się na danego pracownika.

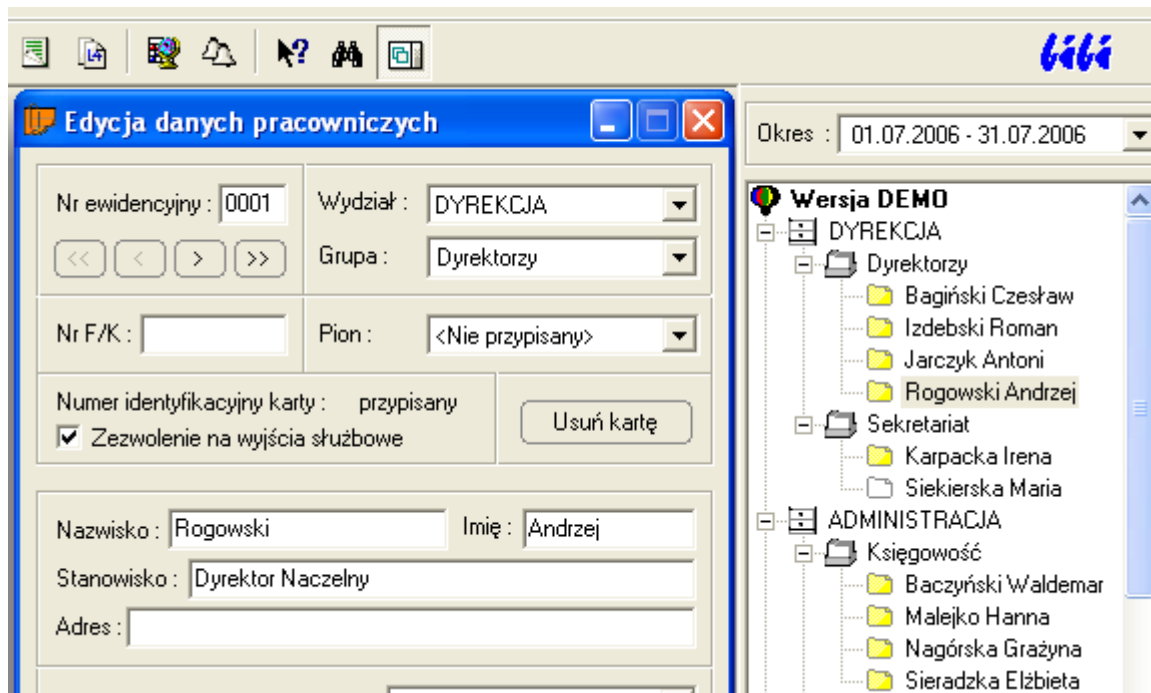

Dalsze wyszukiwanie pracownika może przebiegać różnie, w zależności od danych, którymi dysponujemy.

### 5.5.1 Wyszukiwanie na podstawie karty

Jeżeli:

- do komputera dołączony jest Czytnik Administratora Systemu
- dostępna jest karta poszukiwanego pracownika

to wystarczy zbliżyć kartę do Czytnika Administratora Systemu, a poszukiwany pracownik zostanie zaznaczony w panelu sterowania.

### 5.5.2 Wyszukiwanie wg nazwiska i numeru identyfikacyjnego

W celu wyszukiwania pracownika wg nazwiska, należy dodatkowo otworzyć, za pomocą ikony  okienko wyszukiwania. W tym okienku możemy wybrać pracownika z rozwijanej listy, ułożonej alfabetycznie.

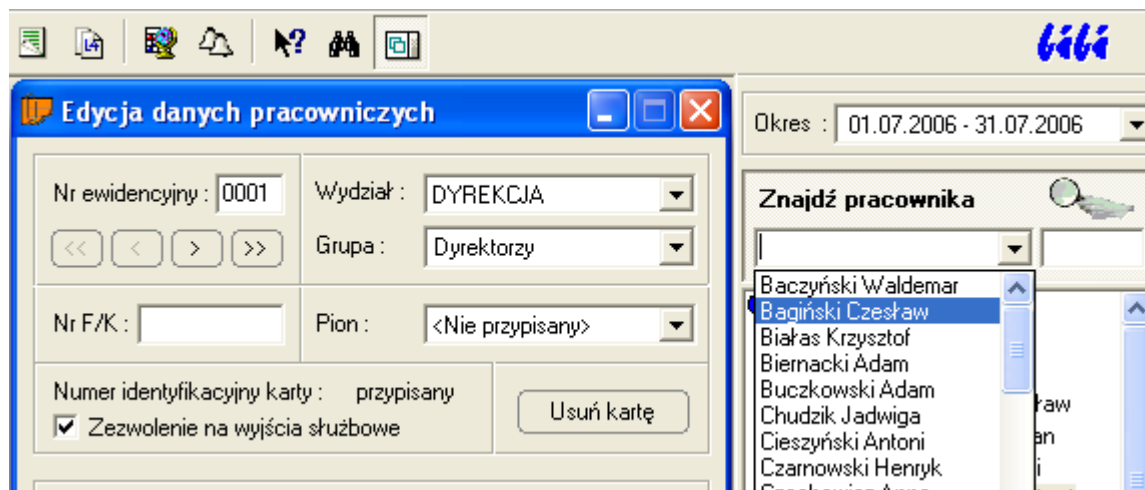

Można też, wpisać początkowe litery nazwiska, wtedy w rozwijanej liście pojawią się tylko osoby z tak rozpoczynającym się nazwiskiem. Jeżeli wpisane litery jednoznacznie identyfikują jedną osobę, to po prawej stronie pojawi się numer identyfikacyjny tej osoby.

Możliwe jest również bezpośrednie wpisanie numeru identyfikacyjnego w prawej części okienka.

W każdym z tych przypadków, po wybraniu jednej osoby należy nacisnąć klawisz „Enter” lub myszką kliknąć na lupie. Wybrana osoba zostanie oznaczona w Panelu Sterowania i pokazana w okienku Edycja danych pracowniczych.

### 5.5.3 Wyszukiwanie wg numeru kadrowego

Jeżeli w zakładce pracy posługujemy się numerami kadrowymi, i zostały one wprowadzone do programu bibi, to możliwe jest również wyszukiwanie pracownika według tego numeru. W tym celu, po wskazaniu myszką napisu „znajdź pracownika”, należy przycisnąć prawy klawisz myszy i z kontekstowego menu zmienić tryb wyszukiwania na „Numer kadrowy”.

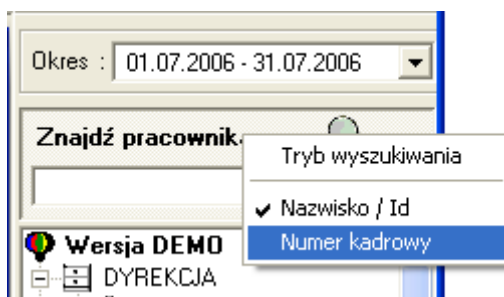

Należy wpisać cały numer kadrowy pracownika i zakończyć klawiszem „Enter”. Wybrana w ten sposób osoba zostanie oznaczona w Panelu Sterowania i pokazana w okienku Edycja danych pracowniczych.

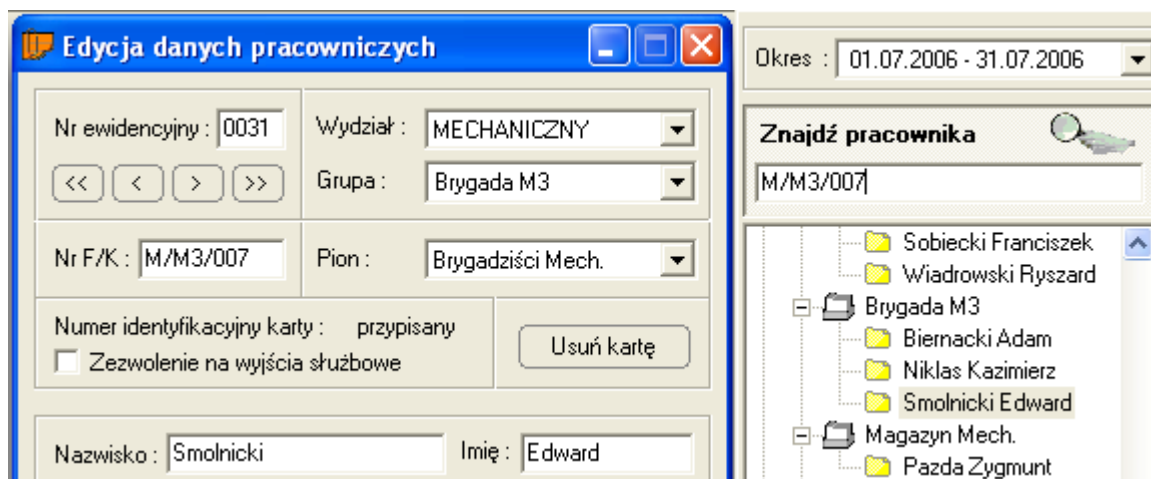



## 5.6 RAPORT PRACY OPERATORA SYSTEMU BIBINET

W programie bibi dostępny jest zapis czynności wykonywanych przez poszczególnych operatorów systemu bibi.. Aby wygenerować stosowny raport należy otworzyć z menu ikonkę  *Edycja operatorów i ich uprawnień*, a następnie z menu kontekstowego (prawy klawisz myszy) wybrać opcję *Zarejestrowane zdarzenia*.



Zostanie wówczas wygenerowany raport zawierający opis czynności wykonywanych przez operatora w miesiącu ustawionym w panelu sterującym.

Zarejestrowane zdarzenie			
dzień	czas	rodzaj	opis
12 Wtorek	12:25:11	logowanie	logowanie do węzła < wezeł nr 0001> z terminala lokalnego
	12:26:58	okresy rozliczeniowe	dodanie nowego ciągu rozliczeniowego o numerze 0103 - 'Rok rozliczeniowy 2013'
	12:28:11	logowanie	wylogowanie z węzła < wezeł nr 0001> z terminala lokalnego
	21:13:11	logowanie	logowanie do węzła < wezeł nr 0000> z terminala lokalnego
	21:15:02	logowanie	wylogowanie z węzła < wezeł nr 0000> z terminala lokalnego
21 Czwartek	13:15:49	logowanie	błędne logowanie węzła < wezeł nr 0000> z terminala lokalnego : 0x8B4BFF0D (Niepoprawna nazwa operatora i/lub...
	13:15:49	błąd operatora	0x8B4BFF0D (Niepoprawna nazwa operatora i/lub hasło podczas logowania.)
	13:15:55	logowanie	logowanie do węzła < wezeł nr 0000> z terminala lokalnego
	13:17:09	pracownicy	edycja pracownika o numerze 000E - 'Nagórska Grażyna'
	13:17:23	pracownicy	edycja pracownika o numerze 000E - 'Nagórska Grażyna'
	13:17:51	operatorzy	dodanie nowego poziomu uprawnień o numerze 0002 - 'Kadry'
	13:18:01	operatorzy	dodanie nowego operatora o numerze 0002 - 'Kowal Janina'

Raport ten przy pomocy ikonki  można wyeksportować do pliku csv. Przykładowy plik poniżej.

#Raport kontroli dostępu za okres;01.03.2013;31.03.2013

#1610612737;Zarejestrowane zdarzenia : Administrator;<brak>;

dzień;czas;rodzaj;opis;

12 Wtorek;12:25:11; logowanie; logowanie do węzła < wezeł nr 0001> z terminala lokalnego;

;12:26:58; okresy rozliczeniowe; dodanie nowego ciągu rozliczeniowego o numerze 0103 - 'Rok rozliczeniowy 2013';

;12:28:11; logowanie; wylogowanie z węzła < wezeł nr 0001> z terminala lokalnego;

;21:13:11; logowanie; logowanie do węzła < wezeł nr 0000> z terminala lokalnego;

;21:15:02; logowanie; wylogowanie z węzła < wezeł nr 0000> z terminala lokalnego;

21 Czwartek;13:15:49; logowanie; błędne logowanie węzła < wezeł nr 0000> z terminala lokalnego : 0x8B4BFF0D

;13:15:49; błąd operatora; 0x8B4BFF0D (Niepoprawna nazwa operatora i/lub hasło podczas logowania.);

;13:15:55; logowanie; logowanie do węzła < wezeł nr 0000> z terminala lokalnego;

;13:17:09; pracownicy; edycja pracownika o numerze 000E - 'Nagórska Grażyna';

;13:17:23; pracownicy; edycja pracownika o numerze 000E - 'Nagórska Grażyna';

;13:17:51; operatorzy; dodanie nowego poziomu uprawnień o numerze 0002 - 'Kadry';

;13:18:01; operatorzy; dodanie nowego operatora o numerze 0002 - 'Kowal Janina';

## 6. Podgląd raportów pracowniczych przez przeglądarkę internetową

Podgląd raportów dla pracowników przez przeglądarkę internetową jest dostępny dla użytkowników systemu, których oprogramowanie oparte jest na licencji bibi.50, bibi.300 lub bibi.XL z wykupioną opcją dodatkową. Opłata za tą opcję jest pobierana w postaci rocznego abonamentu.

Przy zakupie tej opcji należy podać numer IP komputera – węzła sieci bibinet z którego pobierane będą dane do podglądu lub jego nazwę w sieci (np. [www.micromade.pl/raporty](http://www.micromade.pl/raporty)). Na tej podstawie MicroMade przygotowuje i przesyła do zainteresowanej firmy 3 pliki niezbędne do zainstalowania bezpiecznego certyfikatu SSL zabezpieczającego poufność udostępnianych danych.

### 6.1 KONFIGURACJA SERWERA DO PODGLĄDU DANYCH PRZEZ PRZEGLĄDARKĘ WWW

Aby skonfigurować serwer należy

- Zamknąć program bibi
- Uruchomić program biserver, zalogować się jako administrator, ustawić poziom zabezpieczeń połączeń zewnętrznych na wysoki, wprowadź nowe zasady, nie restartować systemu Windows
- Przejść Dalej wciskając przycisk w dolnej części okna
- W okienku *Certyfikaty SSL* węzła z menu kontekstowego (prawy klawisz myszy) wybrać opcję *Dodaj nowy certyfikat*. Wskazać plik *certificate.pfx* otrzymany od MicroMade i w dolnym oknie *Hasło PFX*: wpisać kod przesłany w pliku *certificate.txt*. Potwierdzić operację klawiszem *Otwórz*. Certyfikat SSL zostanie zainstalowany.
- Następnie w oknie *Usługi serwera* należy kliknąć prawym klawiszem myszy na usłudze *Dostęp pracowników do własnych raportów przez serwer WWW* i uruchomić usługę.

### 6.2 KORZYSTANIE Z PODGLĄDU RAPORTÓW PRZEZ PRACOWNIKÓW.

Pracownik wpisuje adres serwera w przeglądarce internetowej w postaci: [https://\[nr IP serwera bibinet\]](https://[nr IP serwera bibinet]) (np.: <https://215.177.278.194>)

Można wywołanie tego serwera umieścić na swojej firmowej stronie internetowej lub na specjalnej stronie stworzonej do tego celu.

Jeżeli serwer oparty jest na darmowym certyfikacie SSL może pokazać się okno informujące o niepoprawności certyfikatu SSL. Aby to ostrzeżenie nie pokazywało się należy zakupić certyfikat SSL wydany przez zaufany urząd certyfikacji.

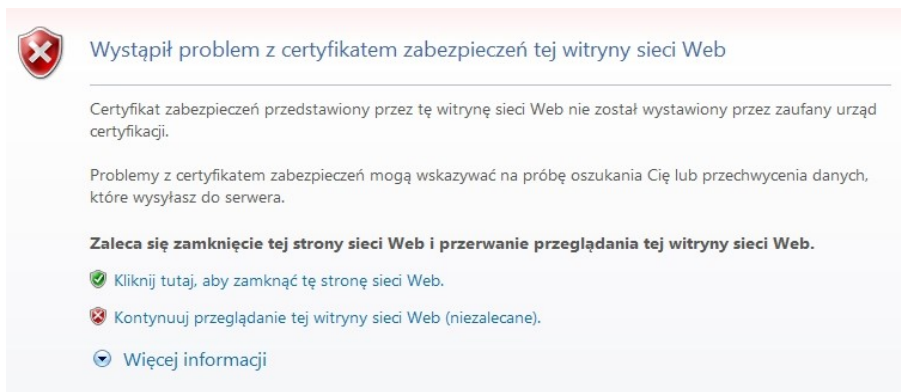

Jeżeli nie dysponujemy takim certyfikatem należy wybrać *Kontynuuj przeglądanie tej witryny sieci Web*. Wówczas pokaże się okno logowania do serwera systemu bibinet.

Zapamiętaj moje poświadczenia

Jako *Nazwę użytkownika* należy wpisać swój numer w systemie bibinet (5 cyfr) i hasło będące liczbą składającą się z 4-6 cyfr (pierwsza cyfra hasła nie może być zerem 0). Po zaakceptowaniu pokaże się raport indywidualny pracownika. Hasło początkowe ustawia się w programie bibi w *Edycji danych pracowniczych* (Indywidualny kod dostępu do pomieszczeń) – rozdział 2.1.2. Pracownik może zmienić to hasło z poziomu przeglądarki (zakładka Wnioski i ustawienia).

Raport indywidualny
https://10.77.77.39

Numer pracownika: 00003  
 Pracownik: **Pilipas Jan**  
 Wydział: SKOK | Grupa: Dział Zabezpieczeń Obiektów

Raport indywidualny    Karta czasu pracy    Wnioski i ustawienia

◀
01.03.2011 - 31.03.2011
▶

Oznaczenie dnia	regulamin	Zarejestrowany czas pracy				przerwa	Norm. czas pracy			Nadgodziny			Dodatkowe dane										
		wejście	typ	wyjście	typ		zarej.	norma	Z	zal.	N	N 50%	N 100%	bilans	szluzbowe	niedziele	p. nocna	wolne					
01 Wt	Regulamin	07:36	N	15:36	N	08:00	08:00	✓	08:00														
02 Śr	Regulamin	Zwolnienie lekarskie																					
03 Cz	Regulamin	Zwolnienie L4 1342/2011																					
04 Pi	Regulamin	Zwolnienie lekarskie																					
05 So	Regulamin																						
06 Ni	Regulamin																						
07 Pn	Regulamin	07:38	N	10:38	S	09:22	08:00		08:15	✓	00:10	00:00	+00:05	00:37									
08 Wt	Regulamin	11:15	S	17:00	N																		
		06:30	N	06:45	P	08:45	00:01	08:00	✓	08:44			+00:44										
09 Śr	Regulamin	07:01	P	15:15	N																		
10 Cz	Regulamin	10:10	N	16:18	N	06:08	08:00		06:08				-01:52										
11 Pi	Regulamin	10:10	N	17:00	N	06:50	08:00		06:50				-01:10										
12 So	Regulamin	08:10	N	17:22	N	09:12	08:00		08:15	✓	00:15	00:00											
13 Ni	Regulamin	21:23	N			08:37	00:00	✓	08:37	✓	00:00	08:37				08:00	08:37						
		06:00	N	02:00			00:00	✓	02:00				+02:00	02:00									
14 Pn	Zamiana	12:00	N	14:00	N																		
15 Wt	Zamiana	22:05	N			07:56	08:00	✓	07:56				-00:04			07:55							
16 Śr	Regulamin	06:01	N	00:00			08:00		00:00				-08:00										
17 Cz	Regulamin	Etat - Przerwa 00:00 - 00:15																					
18 Pi	Regulamin	Wejście 22:00 - 22:15																					
19 So	Regulamin	Wyjście 29:45 - 30:15																					
20 Ni	Regulamin	Norma - Max 08:00 - 08:15																					
21 Pn	Regulamin	Przerwa 24:00 - 24:00																					
22 Wt	Regulamin																						
23 Śr	Regulamin																						
24 Cz	Regulamin																						
25 Pi	Regulamin																						
26 So	Regulamin																						
27 Ni	Regulamin																						
28 Pn	Regulamin																						
29 Wt	Regulamin																						
30 Śr	Regulamin																						
31 Cz	Regulamin																						
Suma z dni okresu		066:50		00:01		064:00		064:45		00:25		08:37		-08:17		00:37		02:00		15:55		08:37	
Rozliczenie bilansu						064:00								-08:17									
Rozliczenie okresu		066:50		00:01		064:00		064:45		00:25		08:37		-08:17		00:37		02:00		15:55		08:37	

0 - notatka    - brak przerwy    **N** - zdarzenie normalne    **S** - zdarzenie służbowe    **P** - zdarzenie socjalne    - zdarzenie dopisane

©2010 MicroMade. Niniejsza witryna jest częścią systemu bibinet firmy MicroMade.

Pracownik może przeglądać swoje dane w zakresie ustawionego (wybranego) na serwerze ciągu rozliczeniowego. Może to być rok kalendarzowy, kwartał, lub dowolny inny zadeklarowany w oknie *Edycja ciągów rozliczeniowych* okres.

Zmiana ciągu rozliczeniowego przeznaczonego do podglądu wymusza przeładowanie (zatrzymanie i ponowne uruchomienie) serwera www w drugiej zakładce programu narzędziowego biServer.

Karta czasu pracy

https://10.77.77.39/#

Numer pracownika: 00003  
Pracownik: **Pilipas Jan**  
Wydział: SKOK | Grupa: Dział Zabezpieczeń Obiektów

Raport indywidualny | Karta czasu pracy | Wnioski i ustawienia

Rok rozliczeniowy 2010

okres	Czas pracy			Nadgodziny			Dodatkowe dane			Nieobecności									
	zarejestr.	przerwa	norma	zaliczony	N 50%	N 100%	bilans	służbowe	niedziele	p. nocna	wolne	UW	PU	DEL	ZP	ZUS	ZN	DYS	IN
01. 01.01 - 31.01	000:00		160:00	000:00			-160:00												
02. 01.02 - 28.02	010:58		000:00	016:30			+016:30	007:17				16	04						
03. 01.03 - 31.03	066:50	000:01	064:00	064:45	000:25	008:01	-008:17	000:37	002:00	015:55	008:37								03
04. 01.04 - 30.04	000:00		000:00	000:00			+000:00												
05. 01.05 - 31.05	000:00		000:00	000:00			+000:00												
06. 01.06 - 30.06	000:00		000:00	000:00			+000:00												
07. 01.07 - 31.07	000:00		000:00	000:00			+000:00												
08. 01.08 - 31.08	000:00		000:00	000:00			+000:00												
09. 01.09 - 30.09	000:00		000:00	000:00			+000:00												
10. 01.10 - 31.10	000:00		000:00	000:00			+000:00												
11. 01.11 - 30.11	000:00		000:00	000:00			+000:00												
12. 01.12 - 31.12	000:00		000:00	000:00			+000:00												
Razem:	077:48	000:01	224:00	081:15	000:25	008:01	-151:47	007:54	002:00	015:55	008:37	16	04						03

■ - dodatni bilans ponad wartość progową 0 godzin ■ - ujemny bilans poniżej wartości progowej 0 godzin

miesiąc	Dzień																															
	1	2	3	4	5	6	7	8	9	10	11	12	13	14	15	16	17	18	19	20	21	22	23	24	25	26	27	28	29	30	31	
01. styczeń	☒	☒	=	=	=	=	☒	☒	=	=	=	=	=	=	☒	☒	=	=	=	=	=	☒	☒	=	=	=	=	=	☒	☒	=	
02. luty	PU				☒	☒	☒	☒	☒	☒	☒	☒	☒	☒	☒	☒	☒	☒	☒	☒	☒	☒	☒	☒	☒	☒	☒	☒	☒	☒	☒	
03. marzec	ZUS	ZUS			☒	☒	☒	☒	☒	☒	☒	☒	☒	☒	☒	☒	☒	☒	☒	☒	☒	☒	☒	☒	☒	☒	☒	☒	☒	☒	☒	
04. kwiecień																																
05. maj																																
06. czerwiec																																
07. lipiec																																
08. sierpień																																
09. wrzesień																																
10. październik																																
11. listopad																																
12. grudzień																																

☒ - pusty dzień, ☒ - norma zero, ☒ - bilans ponad normę, = - bilans poniżej normy, ☒ - nadgodziny, ☒ - wyjście służbowe lub praca w niedzielę/nocą/w dniu wolnym

okres	grupa	Zwolnienie		Rozliczenie		Opis
		nazwa	dni	godzin	norma	
02. 01.02 - 04.02	PU	Zaległy urlop	04	00:00	zero	dolicz czas przepracowany
02. 05.02 - 28.02	UW	Urlop wypoczynkowy	16	00:00	zero	dolicz czas przepracowany
03. 02.03 - 04.03	ZUS	Zwolnienie lekarskie	03		zero	zawsze zero

UW - urlop wypoczynkowy, PU - pozostałe urlopy, DEL - delegacja, ZP - zwolnienia płatne, ZUS - zwolnienia płatne z ZUS, ZN - zwolnienia niepłatne, DYS - nieobecności dyscyplinarne, IN - inne

©2010 MicroMade. Niniejsza witryna jest częścią systemu bibinet firmy MicroMade.

Karta czasu pracy

https://10.77.77.39/#

Numer pracownika: 00003  
Pracownik: **Pilipas Jan**  
Wydział: SKOK | Grupa: Dział Zabezpieczeń Obiektów

Raport indywidualny | Karta czasu pracy | Wnioski i ustawienia

14 marca 2011

**Dane personalne**

Stanowisko :  
Wyjścia służbowe : **TAK** socjalne : **TAK**

Uprawnienia w obszarze:  
a12

**Kontakt**

GSM: 513442513  
email: mm@micromade.pl  
Skype: mm\_bk

Upublikuj:  Skype  email  GSM

Chcę otrzymywać raporty pracownicze

**Hasło**

Obecne hasło:  
Nowe hasło:  
Powtórz hasło:

Prawidłowe hasło musi składać się z 4 do 6 cyfr.

©2010 MicroMade. Niniejsza witryna jest częścią systemu bibinet firmy MicroMade.

## 7. Dodatki

### 7.1 KOPIA BEZPIECZEŃSTWA

System bibinet automatycznie wykonuje kopię bezpieczeństwa swoich danych w katalogu (standardowo) MicroMade/bibinet/Server/Data/Archiwum. Dodatkowo można wskazać miejsce przechowywania dodatkowej kopii. Najlepiej, żeby to nie był dysk komputera na którym zainstalowany jest serwer systemu bibinet. Do określenia miejsca przechowywania kopii bezpieczeństwa systemu służy program narzędziowy **biServer**.

Aby otworzyć program biServer należy najpierw zamknąć wszystkie uruchomione aplikacje bibi. Po zalogowaniu się do programu jako **Administrator** należy przejść do ostatniej zakładki programu *Konfigurowanie kopii bezpieczeństwa*.

Możemy tutaj określić kiedy i gdzie będzie tworzona kopia bezpieczeństwa systemu bibinet.

**Uwaga !** Po tygodniu kopia bezpieczeństwa jest nadpisywana przez nową kopię danych z danego dnia tygodnia.

#### 7.1.1 Odzyskiwanie danych z kopii bezpieczeństwa

Odzyskanie danych z kopii bezpieczeństwa polega na otwarciu pliku z rozszerzeniem \*.cab i skopiowaniu znajdujących się w nim plików do katalogu C:\Program Files\MicroMade\bibinet\Serwer\Data (katalog z bieżącymi danymi systemu bibinet).

Wszystkie dane z okresu między datą kopii bezpieczeństwa a datą bieżącą należy ponownie wprowadzić do systemu. Część danych można wprowadzić automatycznie (zapisy odczytów można pobrać z kontrolerów systemu **bibinet** w sposób automatyczny – pkt.7.1.2) a część należy uzupełnić ręcznie (wszystkie dane wprowadzane do programu **bibi** przez operatorów np. dodanie nowego pracownika, usunięcie pracownika, dodanie uprawnień, wprowadzenie nieobecności, dopisanie rejestracji itp.).

#### 7.1.2 Ponowne pobranie rejestracji z kontrolerów systemowych.

Kontrolery systemu **bibinet** przechowują w swojej pamięci rejestracje z czytników. Dane te wysyłane są do serwera **bibi** automatycznie jeden raz. Ponowne przesłanie ich jest możliwe w następujący sposób:

- Otworzyć program **bibi**.
- Wejść w „Opcje systemu bibi”

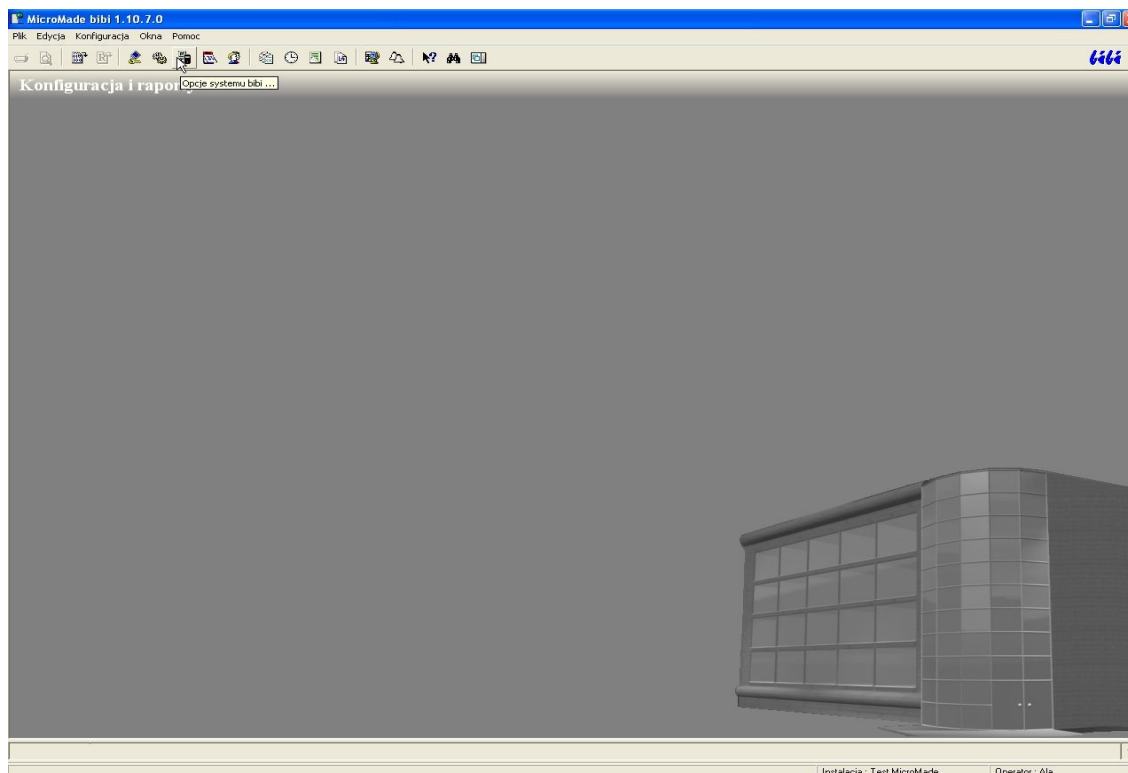

- Ustawić kursor na nazwie zakładu i nacisnąć prawy klawisz myszy :

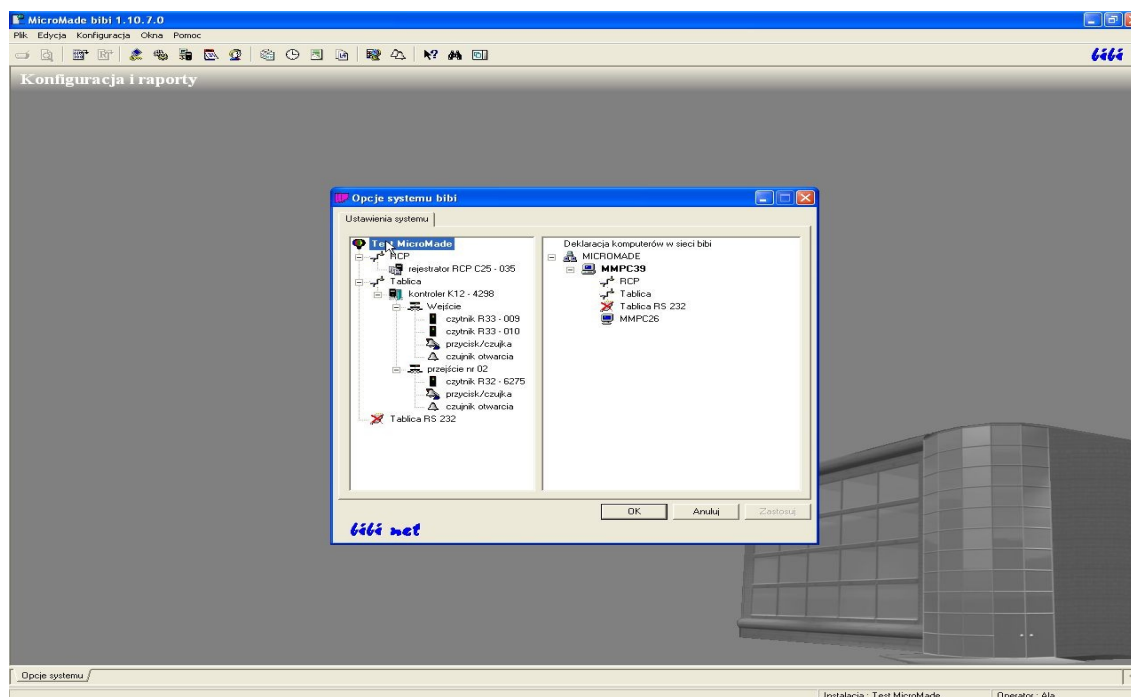

- Z menu kontekstowego wybrać: „Zbierz archiwum...”

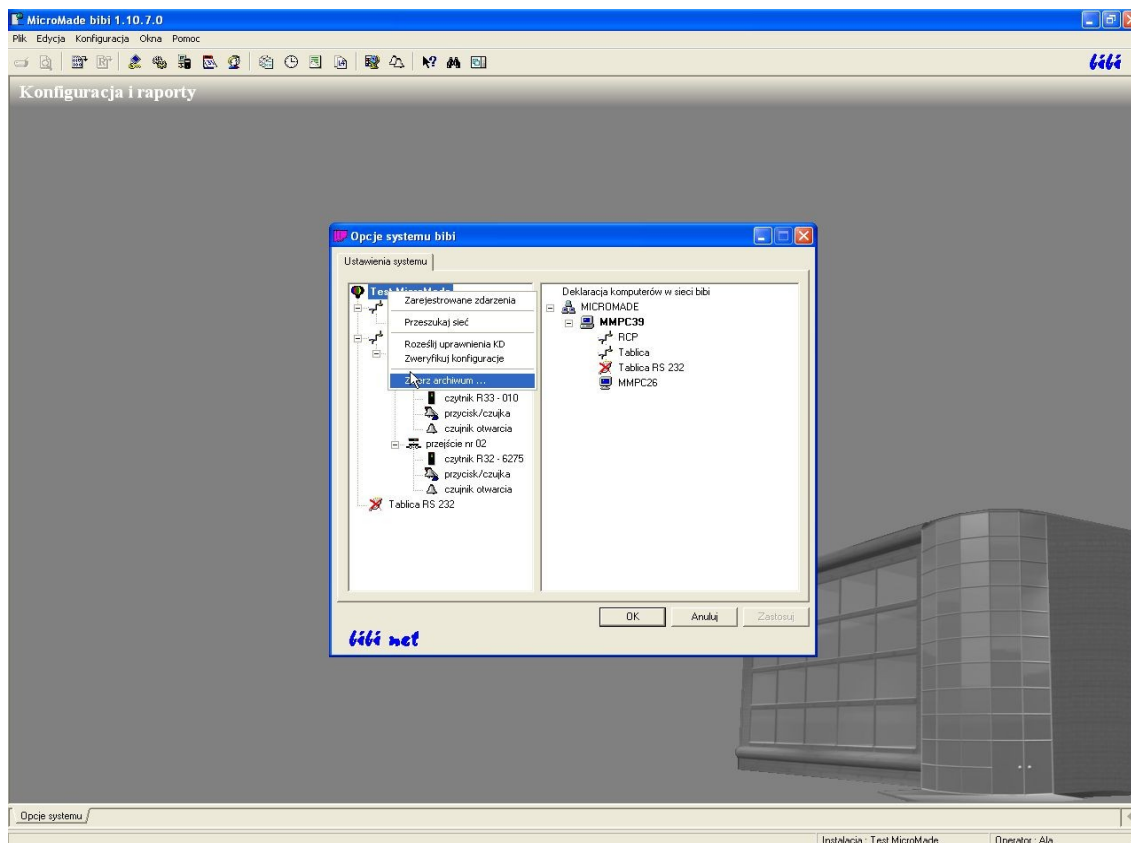

- Wprowadzić interesujący nas zakres czasowy i wybrać przycisk „Zbierz”

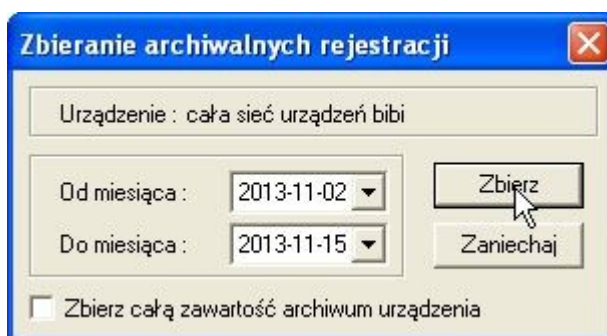

- Począć aż ikonki kontrolerów w oknie *Opcje systemu bibi* zmienia się z szarych na czarne
- Dane z kontrolerów za wybrany okres zostaną ponownie przesłane do serwera.

### Uwaga!

Pracownicy dopisani do systemu pomiędzy datą odzyskania danych z kopii bezpieczeństwa a datą jej utworzenia **muszą** być dopisani z tym samym **numerem ewidencyjnym**.

### Uwaga!

Kontrolery i rejestratory systemu **bibi** przechowują dużą lecz ograniczoną liczbę ostatnich odczytów (np. BiBi-K12 przechowuje około 32000 zdarzeń, rejestrator bibi-C25 przechowuje około 50000 zdarzeń).

### 7.1.3 Zapewnienie spójności danych.

W niektórych przypadkach po wczytaniu kopii archiwalnych danych i ponownym wprowadzeniu zapisów odczytu z kontrolerów i rejestratorów systemu **bibi** może powstać niespójność danych pomiędzy kontrolerami a systemem. Aby tego uniknąć i zapewnić, na wszystkich kontrolerach aktualne zasady wprowadzone w programie, zaleca się zweryfikowanie konfiguracji dla kontrolerów i rejestratorów. W tym celu należy wejść w „Opcje systemu bibi”, ustawić kursor na wybranym kontrolerze, nacisnąć prawy klawisz myszy i z menu kontekstowego wybrać „Zweryfikuj konfigurację”:

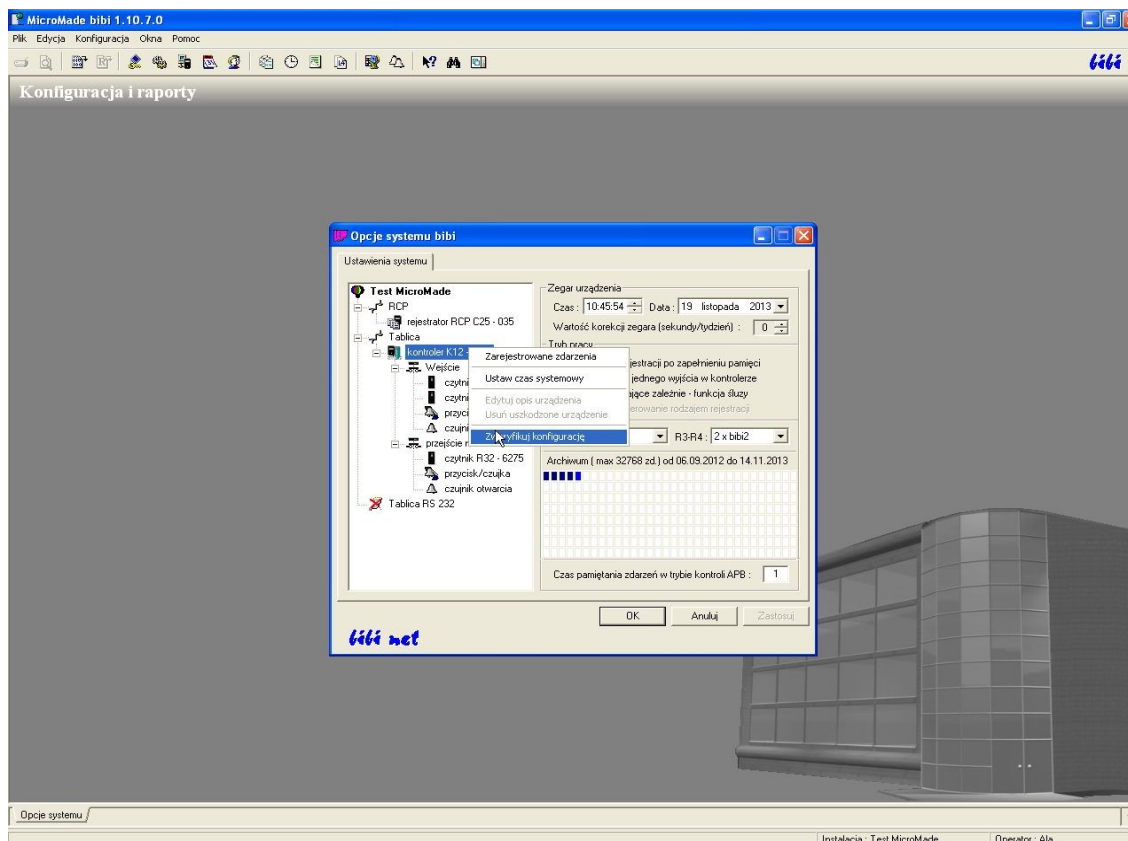

Zweryfikowanie konfiguracji należy wykonać dla wszystkich kontrolerów i rejestratorów w systemie.

## 7.2 WPROWADZANIE DUŻEJ LICZBY PRACOWNIKÓW - PROGRAM BIIMPORT

Program biImport ułatwia wprowadzenie dużej liczby pracowników do systemu bibi.net wczytując ich dane z przygotowanej wcześniej listy (plik tekstowy).

Przed użyciem programu biImport wskazane jest ręczne wprowadzenie kilku pracowników w programie bibi w celu zdefiniowania i przypisania im regulaminów i cykli. Następnie należy wyeksportować raport „Dane personalne”. Powstały w ten sposób plik można użyć jako wzorec i wykorzystać nazwy regulaminów/cykli w celu przypisania ich kolejnym pracownikom na tworzonej liście.

### 7.2.1 Format pliku wejściowego

Program biImport obsługuje pliki wejściowe (z danymi pracowników) w formacie CSV. Plik taki łatwo wytworzyć w wielu programach do obsługi baz danych, łatwo też edytować go po wczytaniu do arkusza kalkulacyjnego (np. MS Excel). Każdy wiersz zawiera dane jednego pracownika i składa się z pól rozdzielonych średnikiem. Pola te opisuje poniższa tabela.



Pole	Wymagane	Maks. długość	Uwagi
Numer ewidencyjny	tak	5	1..10000
Nazwisko	tak	31	
Imię	tak	31	
Numer finans.-kadrowy	nie	15	
Stanowisko	nie	31	
Wydział	tak	31	tworzony gdy nie istnieje
Grupa	tak	31	tworzona gdy nie istnieje
Pion	nie	31	tworzony gdy nie istnieje
Regulamin	nie	31	jeśli podany to musi istnieć
Cykl	nie	31	jeśli podany to musi istnieć, domyślnie „Cykl miesięczny”
Zezw. na we/wy służbowe	nie	3	„tak”/”nie”, brak oznacza „nie”
Plik ze zdjęciem	nie	259	ścieżka dostępu do pliku w formacie JPG, maks. 320x240

Przykładowy wiersz pliku:

*31; Smolnicki; Edward; 12345; Brygadzysta; MECHANICZNY; Brygada M3; Brygadziści Mech.; reg-M3,E3; Cykl miesięczny;nie;img\_31.jpg*

Spacje na początku i końcu pola są ignorowane (nie są też wliczane do długości pola). Pola niewymagane, znajdujące się w środku wiersza, mogą pozostać puste. Natomiast pola niewymagane, znajdujące się na końcu wiersza, mogą zostać pominięte. Tak więc poprawny jest również wiersz:

*31; Smolnicki; Edward; 12345;; MECHANICZNY; Brygada M3; Brygadziści Mech.; reg-M3,E3*

Niepoprawny jest natomiast wiersz poniżej (brakuje grupy, a jest to pole wymagane):

*31; Smolnicki; Edward; 12345; Brygadzysta; MECHANICZNY*

## 7.2.2 Obsługa programu biImport

Programu biImport używać może jedynie administrator systemu bibi.net - przy uruchomieniu programu musi się zalogować podając swoje hasło.

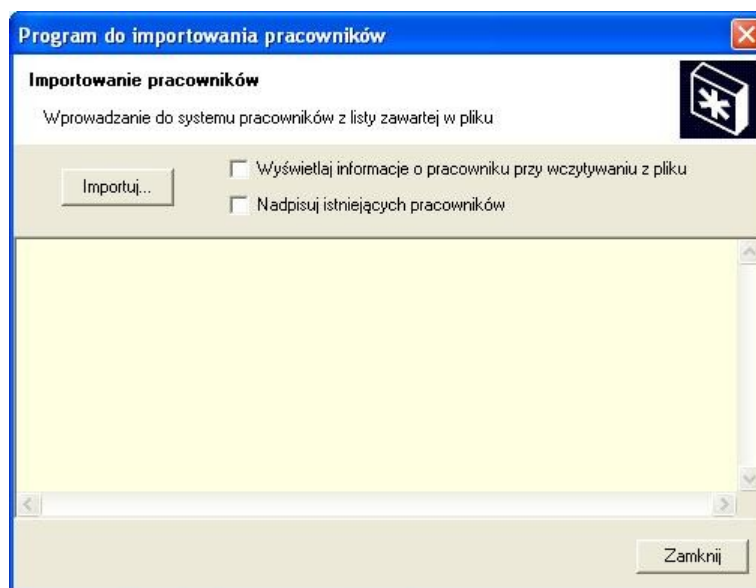

Po naciśnięciu klawisza Importuj będzie możliwość wybrania pliku z danymi pracownikami. Program przetwarza kolejne linie z pliku i jeżeli dane pracownika są prawidłowe wprowadza je do systemu bibi.net.

Jeżeli pracownik wczytany z pliku istnieje już w systemie bibi.net (ma ten sam numer ewidencyjny) i dane z pliku różnią się od tych z systemu, zgłoszony zostanie błąd w celu uniknięcia omyłkowego nadpisania danych. Jeżeli istnieje potrzeba poprawienia danych pracowników w systemie, należy wcześniej (przed wybraniem pliku) zaznaczyć opcję 'Nadpisuj istniejących pracowników'.

Wszystkie błędy w czasie pracy programu wyświetlane są w jego okienku. Po zamknięciu programu nagrywane są do pliku biimport.log w katalogu z danymi systemu bibi.net.

## 7.3 EKSPORT REJESTRACJI DO INNYCH PROGRAMÓW - BIEXPORT

Rejestracje zgromadzone w systemie bibi.net mogą być potrzebne również w innych programach. Program biExport umożliwia zapisanie do pliku tekstowego rejestracji RCP i/lub KD zgromadzonych w bazie danych systemu bibi.net za wybrany okres czasu. Możliwość swobodnego określenia formatu rejestracji pozwala dostosować plik wyjściowy do formatu obsługiwanego przez posiadany program kadrowo-płacowy.

Program biExport może być wywoływany w trybie wsadowym, co umożliwia automatyczne generowanie rejestracji. Program wspomaga też okresowego eksportu „nowych” rejestracji.

### 7.3.1 Konfiguracja programu biExport

Program domyślnie (tj. bez podania żadnych parametrów w linii poleceń) uruchamia się w trybie interaktywnym. Tryb ten przede wszystkim służy do ustalenia parametrów pracy trybu wsadowego.

Po zalogowaniu się do systemu bibi.net program udostępnia zestaw parametrów umieszczony na trzech zakładkach. Zestaw ten można zapisać do pliku tekstowego poleceniem *Zapisz plik konfiguracyjny...* w menu *Plik*. Utworzony w ten sposób plik konfiguracyjny można wykorzystać w trybie wsadowym.

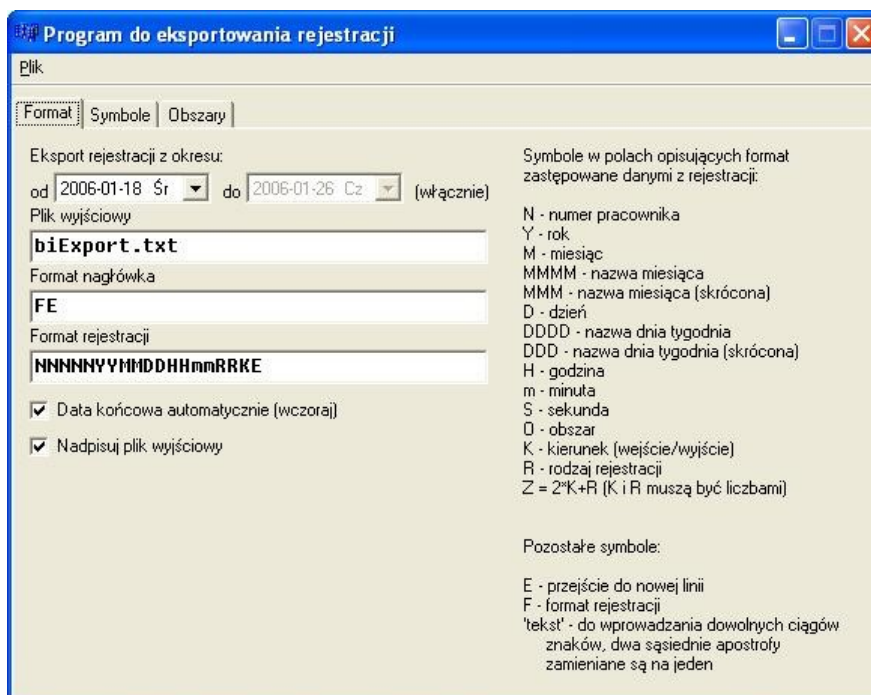

W zakładce *Format* definiujemy następujące parametry:

- *Eksport rejestracji z okresu...* - do pliku wyjściowego zapisane zostaną tylko rejestracje z datą nie wcześniejszą niż data początkowa i nie późniejszą niż końcowa. Więcej informacji w opisie trybu wsadowego.
- *Plik wyjściowy* – nazwa pliku, do którego zapisane zostaną rejestracje (można podać wraz ze ścieżką).
- *Format rejestracji* – ciąg formatujący (tekstowy) zawierający symbole zastępowane następnie danymi z rejestracji. Ciąg jednakowych symboli (np. NNNN) zastępowany jest jedną daną z rejestracji. Jeżeli dana w rejestracji jest krótsza niż ilość symboli, to uzupełniana jest z przodu odpowiednią liczbą zer. Jeżeli dana w rejestracji jest dłuższa niż ilość symboli, to do rejestracji wpisywana jest cała dana. Od tej zasady istnieją wyjątki opisane przy konkretnych symbolach.

- ◆ N - numer pracownika
  - ◆ Y - rok (YY - rok zapisany dwucyfrowo, YYYY - rok w pełnej postaci)
  - ◆ M - miesiąc (MMMM - nazwa miesiąca, MMM - skrót nazwy miesiąca)
  - ◆ D - dzień miesiąca (DDDD - nazwa dnia tygodnia, DDD - skrót nazwy dnia tygodnia)
  - ◆ H - godzina
  - ◆ m - minuta
  - ◆ S - sekunda
  - ◆ O - obszar (z zakładki *Obszary*)
  - ◆ K - kierunek (z zakładki *Symbole*)
  - ◆ R - rodzaj rejestracji (z zakładki *Symbole*)
  - ◆ Z = 2\*K+R (w tym wypadku K i R muszą być liczbami)
  - ◆ E - przejście do nowej linii - należy go użyć na końcu ciągu formatującego, aby każda rejestracja znalazła się w osobnej linii (w przeciwnym wypadku rejestracje zostaną wypisane jedna za drugą w jednej linii)
  - ◆ F - cały ciąg formatujący, patrz *Format nagłówka*
  - ◆ 'TEKST' - tekst w apostrofach zostanie wpisany do pliku wyjściowego w niezmienionej postaci
  - ◆ " - dwa apostrofy jeden za drugim spowodują wpisanie do pliku wyjściowego jednego apostrofu.
- *Format nagłówka* – ciąg formatujący podobny do *Formatu rejestracji*, ale wypisywany tylko raz na początku pliku wyjściowego. Umożliwia zawarcie w pliku dodatkowych informacji w postaci komentarza, np. nazwy zakładu, celu eksportowania rejestracji itp. Symbole daty i czasu zastępowane są wartościami bieżącymi. Symbol F zastępowany jest ciągiem formatującym parametru *Format rejestracji* – ułatwia „wzrokową” weryfikację formatu pliku wyjściowego. Tak jak w przypadku *Formatu nagłówka* konieczne jest użycie symbolu E w celu przejścia do następnej linii.
- *Data końcowa automatycznie* – zaznaczenie powoduje przyjęcie jako daty końcowej dnia poprzedniego od bieżącego (bieżącego – tj. tego, w którym został/zostanie uruchomiony program biExport).
- *Nadpisuj plik wyjściowy* – usunięcie zaznaczenia powoduje dopisywanie do pliku kolejnych danych.

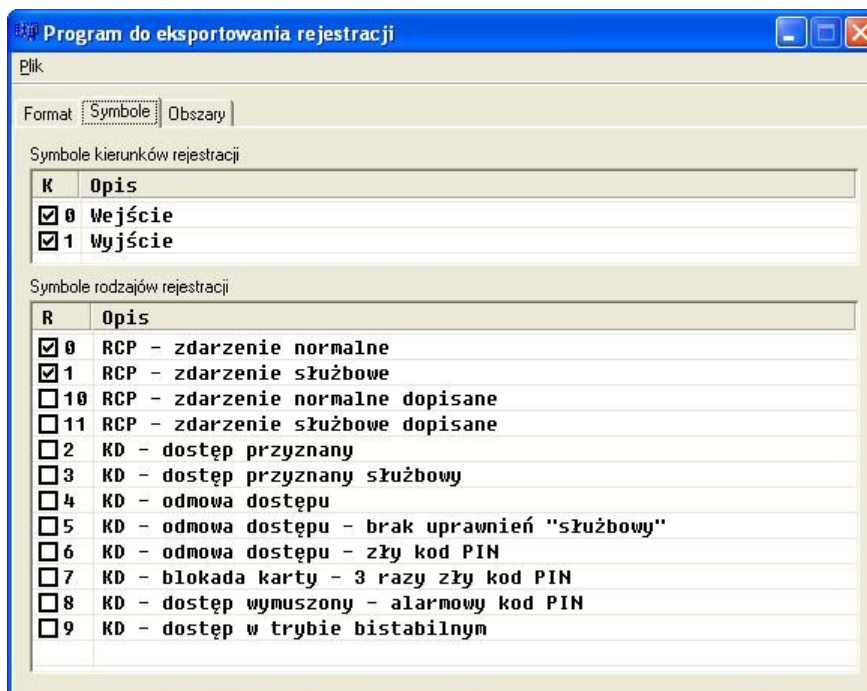

W zakładce *Symbole* wybieramy, jakie rodzaje rejestracji mają trafić do pliku wyjściowego, oraz jakie symbole zostaną im przypisane. Oczywiście, takim symbolem, mogą być również liczby.

- **Symbole kierunków rejestracji** - ciągi tekstowe zastępujące symbol K w *Formacie rejestracji*. W celu edycji wartości dla wejścia lub wyjścia należy dwukrotnie kliknąć tekst we właściwym wierszu w kolumnie K (lub zaznaczyć ten tekst i wcisnąć klawisz F2). Zaznaczenie pola wyboru w wierszu określa, które rejestracje będą zapisywane do pliku wyjściowego.
- **Symbole rodzajów rejestracji** (zakładka *Symbole*) – ciągi tekstowe zastępujące symbol R w *Formacie rejestracji*. Edycja i filtracja analogicznie jak w przypadku *Symboli kierunków rejestracji*.

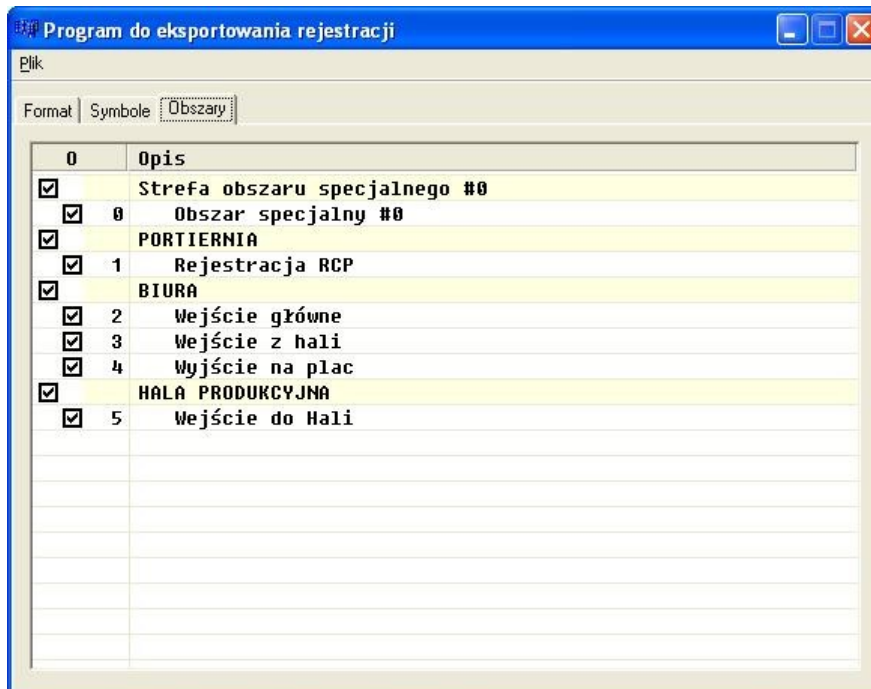

Ostatnia zakładka - *Obszary* - służy do zdefiniowania, z których obszarów rejestracje mają trafić do pliku wyjściowego.

- **Obszary** - ciągi tekstowe zastępujące symbol O w *Formacie rejestracji*. Hierarchia stref i obszarów przedstawiona jest poprzez wyróżnienie kolorem wierszy ze strefami i wcięcie wierszy z obszarami. Edytować można tylko ciągi w wierszach z obszarami (analogicznie jak w przypadku *Symboli kierunków rejestracji*). Pola wyboru pojawiają się także w wierszach ze strefami: umożliwiają zaznaczenie/odznaczenie wszystkich obszarów danej strefy.

Po pierwszym uruchomieniu program biExport tworzy plik konfiguracyjny o nazwie takiej, jak plik *exe* (z rozszerzeniem *cfg*). W pliku tym przechowywane są ostatnio edytowane parametry – program wczytuje je przy uruchomieniu. Domyślne wartości parametrów można przywrócić przez usunięcie wspomnianego pliku (i restart programu) lub przez wybranie polecenia *Ustawienia domyślne* z menu *Plik*.

Poleceniem *Eksportuj rejestracje* z menu *Plik* można zapisać rejestracje do pliku wyjściowego zgodnie z parametrami widocznymi na zakładkach.

### 7.3.2 Automatyczny eksport rejestracji

Praca programu w trybie wsadowym pozwala na automatyczne (bez udziału użytkownika) eksportowanie rejestracji. W tym celu należy uruchomić program podając nazwę (może być ze ścieżką dostępu) pliku konfiguracyjnego jako parametru w linii poleceń. Rejestracje zostaną wyeksportowane zgodnie z parametrami z pliku konfiguracyjnego, po czym program zostanie zamknięty.

Przy pierwszym uruchomieniu w tym trybie program zapisze rejestracje z okresu od daty początkowej do końcowej (włącznie). Dodatkowo, data bieżąca zostanie zapisana w pliku o nazwie takiej, jak plik konfiguracyjny, z rozszerzeniem *dat*. Następne uruchomienie programu (np. za kilka dni) z tym samym plikiem konfiguracyjnym spowoduje zapisanie tylko nowych rejestracji, tj. z okresu od ostatniego uruchomienia (data w pliku *dat*) do daty końcowej. Jeżeli w pliku konfiguracyjnym będzie zaznaczona opcja *Data końcowa automatycznie*, to przy kolejnych uruchomieniach programu eksportowane będą zawsze tylko dane od poprzedniego uruchomienia do dnia wczorajszego.

Powyższą możliwość można w łatwy sposób wykorzystać do okresowego, automatycznego zapisu nowych rejestracji. Do prostych zastosowań wystarczy w tym celu użyć usługi *Zaplanowane zadania* dostępnej w systemie Windows XP. Dla przykładu przedstawiony zostanie sposób zdefiniowania eksportowania rejestracji każdego pierwszego dnia miesiąca o godzinie 1:00 (zakładając, że komputer jest stale włączony). Kreatora nowego zadania uruchamiamy przez *Mój*

komputer/Panel sterowania/Zaplanowane zadania/Dodaj zaplanowane zadania. Na drugiej stronie kreatora wyszukujemy program biExport (przycisk *Przełączaj*). Na następnej stronie wybieramy opcję *Comiesięcznie*. Na kolejnej wpisujemy godzinę rozpoczęcia (1:00) i tuż poniżej wybieramy opcję *Dnia*. Kolejna strona służy do podania nazwy i hasła użytkownika (systemu Windows, musi to być administrator), który zostanie zalogowany automatycznie tuż przed wykonaniem zadania. Po zamknięciu kreatora nowe zadanie pojawia się w folderze *Zaplanowane zadania*. Dwukrotnie klikając na zadaniu otwieramy właściwości zadania. W linii *Uruchom* znajduje się nazwa programu (wraz ze ścieżką dostępu) zamknięta w cudzysłów. Na końcu, po znaku cudzysłowu, dopisujemy nazwę przygotowanego wcześniej pliku konfiguracyjnego określającego parametry eksportu.

Aby używać programu biExport do automatycznego eksportu w trybie wsadowym należy ustawić w systemie bibi.net (program biClient) opcję *Zawsze loguj jako ten użytkownik*. W przeciwnym wypadku program biExport przy starcie będzie wymagał od użytkownika zalogowania się, co wyklucza pracę automatyczną.

Ze względów bezpieczeństwa wskazane jest utworzenie w systemie Windows dodatkowego konta administratora, używanego wyłącznie dla celów automatycznego eksportu. Konto to należy wskazać przy ustawianiu opcji *Zawsze loguj jako ten użytkownik* (program biClient).

## 7.4 ARCHIWIZACJA DANYCH

### 7.4.1 Zamykanie lat - program biArchiver

Baza systemu bibinet może obejmować co najwyżej okres trzech kolejnych lat kalendarzowych. System nie pozwala na dodanie kolejnych okresów rozliczeniowych, jeżeli miałyby one przekroczyć, zapisaną w bazie, maksymalną dopuszczalną datę. Przesunięcie tej daty jest możliwe tylko wtedy, jeżeli zamkniemy stare lata. Służy do tego program biArchiver.

Zamknięcie lat polega na podzieleniu pliku bazy danych na dwa nowe pliki:

- plik archiwalny, który zawiera okresy rozliczeniowe sprzed ustalonej daty zamknięcia
- plik bieżący, w którym pozostawiane są okresy rozliczeniowe nowsze od daty zamknięcia.

Przed podzieleniem pliku bazy danych program automatycznie wykona standardowe archiwum, w którym będzie zapisany plik bazy danych sprzed podziału. W razie jakichkolwiek kłopotów po zamknięciu lat, należy odtworzyć oryginalny plik z tego archiwum.

W przypadku systemu bibinet obejmującego kilka węzłów, zamknięcie lat wykonujemy na jednym węźle, a następnie eksportujemy dane na pozostałe węzły.

Po uruchomieniu programu biArchiver i zalogowaniu się do niego, otworzy się poniższe okienko. W okienku tym widzimy dopuszczalny zakres dat oraz okresy rozliczeniowe zdefiniowane w bazie danych. Jeżeli baza danych została utworzona z programu bibi3, to będą tu również okresy starsze, niż zdefiniowany przedział czasu. Wszystkie te okresy zostaną przeniesione do pliku archiwalnego.

opis	okres od	okres do
rok rozliczeniowy 2003	01.01.2003	31.12.2003
rok rozliczeniowy 2004	01.01.2004	31.12.2004
rok rozliczeniowy 2005	01.01.2005	31.12.2005

W okienku tym należy ustalić datę zamknięcia. Typowo będzie to dzień zakończenia poprzedniego roku. Po ustaleniu tej daty naciskamy klawisz „Dalej”. Program dokona zamknięcia lat, zgodnie z datą zamknięcia.

W katalogu ...Data\Archiwum utworzy podkatalog o nazwie zgodnej z datą zamknięcia np.: „Zamkniecie z dnia 31.12.2004”. Do tego podkatalogu zostaną przeniesione wszystkie pliki z katalogu Archiwum, wraz z bieżącym archiwum utworzonym przed podziałem bazy danych.

W katalogu ...Data\Old zostanie zapisany archiwalny plik bazy danych o nazwie zależnej od okresu czasu zawartego w archiwum np.: „bidata od 01.01.2002 do 31.12.2004.bdb”.

Drugie okienko dotyczy nowego pliku bazy danych. Należy tu ustalić maksymalną datę, do której będą tworzone okresy rozliczeniowe. System nie pozwoli na wprowadzenie przedziału czasu dłuższego niż 3 lata.

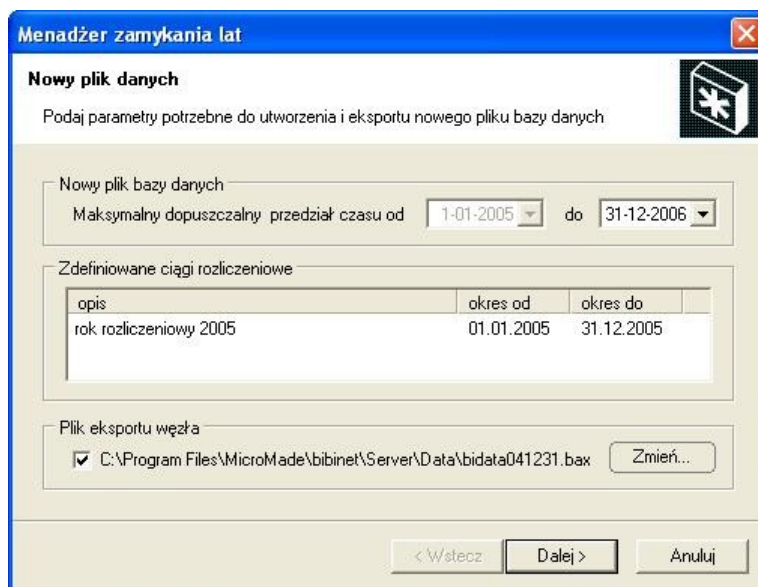

Jeżeli w systemie bibinet pracuje kilka węzłów, to należy jeszcze zaznaczyć „Plik eksportu węzła” - będzie on potrzebny do automatycznego zamknięcia lat na pozostałych węzłach.

Po naciśnięciu klawisza „Dalej” program wygeneruje nowy plik bazy danych. Po tym kroku można już zakończyć działanie tego programu.

Wygenerowany plik eksportu węzła (\*.bax) należy przesłać na pozostałe węzły. Wskazując ten plik myszką, można z kontekstowego menu wydać polecenie „Zainstaluj”. Zostanie automatycznie uruchomiony program biArchiver. Po zalogowaniu się do niego, zostaną automatycznie wykonane wszystkie opisane wyżej czynności.

## 7.4.2 Dostęp do zamkniętych lat

Zamknięte lata nie są widoczne w normalnie działającym systemie. Dostęp do nich jest możliwy, ale można je tylko przeglądać - edycja jest niemożliwa. W celu uzyskania dostępu do nich należy:

- Zamknąć serwer bibinet, pracujący z normalnymi danymi
  - ◆ jeżeli pracujemy w stanie niskim, wystarczy zamknąć wszystkie aplikacje
  - ◆ jeżeli pracujemy w stanie wysokim, należy uruchomić biserver i ustawić stan niski.
- W katalogu Old ustawić się na wybranym pliku archiwalnym i korzystając z kontekstowego menu wydać polecenie „Uruchom” - zostanie uruchomiony serwer bibinet z wybranymi zamkniętymi latami
- Uruchomić program bibi - program będzie normalnie pracował, ale nie pozwoli na jakąkolwiek edycję danych.

Po zamknięciu programu bibi należy również wyłączyć serwer bibinet. W tym celu wskazujemy ikonę  w obszarze powiadamiania i wydajemy polecenie „Zamknij”

## 8. Rozwiązywanie problemów

### 8.1 JAK PRZENIEŚĆ DANE Z PROGRAMU BIBI NA INNY KOMPUTER?

Taka potrzeba istnieje jeżeli komputer uległ uszkodzeniu, lub z powodów organizacyjnych trzeba przenieść dane na inny komputer. Procedurę tą należy przeprowadzić też gdy w komputerze zmieniono kartę sieciową lub płytę główną.

#### 8.1.1 Przypadek z wersją jedno stanowiskową systemu.

W takim przypadku należy:

Zainstalować na nowym komputerze węzeł systemu bibinet (bez wytwarzania nowej bazy danych)

Skopiować dane czyli zawartość całego katalogu Data (standardowo C:\Program Files\MicroMade\bibinet\Serwer\Data) ze starego komputera wgrać do katalogu Data, który powstał po instalacji programu na nowym komputerze.

uruchomić program biserver.exe

- zalogować się jako administrator
- wydać polecenie: zlokalizuj bazę danych (każda baza danych musi być przypisana do fizycznego komputera)
- ustawić poziom zabezpieczeń węzła (najlepiej wysoki)
- wydać polecenie "wprowadź nowe zasady" - na pytanie o reset komputera można odpowiedzieć NIE
- zamknąć program biserver

Uruchomić program bibi

- otworzyć okienko Opcje systemu bibinet
- ustawić się w prawej części okienka na nazwie komputera (będzie przekreślona)
- kliknąć podwójnie myszą - otworzy się okienko Edycja parametrów komputera
- wprowadzić dane nowego komputera (adres MAC i nr IP)- zakończyć OK
- jeżeli urządzenia są podłączone do tego samego COMu (np.COM1) jak w starym komputerze, to powinny zostać znalezione.
- jeżeli są podłączone do innego COMu, to należy usunąć dostawcę, a następnie dodać nowego dostawcę z ustawionym odpowiednim COMem.

I to już koniec - wszystko powinno być jak na poprzednim komputerze

#### 8.1.2 Przypadek z wersją wielostanowiskową systemu.

Jeżeli w systemie funkcjonuje tylko jeden węzeł i podłączone do niego terminale w celu przeniesienia węzła na inny komputer należy:

Zainstalować na nowym komputerze węzeł systemu bibinet (bez wytwarzania nowej bazy danych)

Skopiować dane czyli zawartość całego katalogu Data (standardowo C:\Program Files\MicroMade\bibinet\Serwer\Data) ze starego komputera wgrać do katalogu Data, który powstał po instalacji programu na nowym komputerze.

uruchomić program biserver.exe

- zalogować się jako administrator
- wydać polecenie: zlokalizuj bazę danych (każda baza danych musi być przypisana do fizycznego komputera)
- ustawić poziom zabezpieczeń węzła (najlepiej wysoki)
- wydać polecenie "wprowadź nowe zasady" - na pytanie o reset komputera można odpowiedzieć NIE
- zamknąć program biserver

Uruchomić program bibi

- otworzyć okienko Opcje systemu bibinet
- usunąć wszystkie terminale podpięte do węzła (przenieszonego komputera)
- ustawić się w prawej części okienka na nazwie komputera (będzie przekreślona)
- kliknąć podwójnie myszą - otworzy się okienko Edycja parametrów komputera
- wprowadzić dane nowego komputera (adres MAC i nr IP)- zakończyć OK
- jeżeli urządzenia są podłączone do tego samego COMu (np.COM1) jak w starym komputerze, to powinny zostać znalezione.
- jeżeli są podłączone do innego COMu, to należy usunąć dostawcę, a następnie dodać nowego dostawcę z ustawionym odpowiednim COMem.
- zadeklarować od nowa terminale podpięte do węzła, wygenerować programem narzędziowym biServer nowy certyfikat i zaimportować go na wszystkich terminalach

W ten sposób odtworzona zostanie poprzednia struktura sieci bibinet z nowym węzłem.

Jeżeli w systemie funkcjonuje kilka węzłów to można wykorzystać fakt, że na wszystkich węzłach jest taka sama baza danych. W takim wypadku należy:

- wyłączyć wszystkie aplikacje bibi w systemie
- zatrzymać wszystkie węzły systemu ustawiając programem narzędziowym biServer poziom zabezpieczeń z terminalami na niski.
- otworzyć program bibi na jednym z węzłów
- w oknie opcje systemu bibi kliknąć dwukrotnie na zmieniany komputer i wprowadzić mu nowy MAC adres i numer IP
- zamknąć program bibi
- bazę danych (bidata.bdb) ze zmienionym komputerem przegrać na pozostałe węzły
- na każdym z nich zrobić lokalizację bazy danych programem biServer i ustawić poziom zabezpieczeń komunikacji na „wysoki”

W ten sposób odtworzona zostanie poprzednia struktura sieci bibinet z nowym węzłem.

Jeżeli do zmienianego węzła podłączone były terminale, należy od nowa wyeksportować certyfikat na tym węźle i zaimportować go na terminalach do niego podłączonych.

## 8.2 NIE MOŻNA DODAĆ NOWEGO OKRESU ROZLICZENIOWEGO (NOWEGO ROKU ROZLICZENIOWEGO) W PROGRAMIE BIBI

Jeżeli w edycji okresów rozliczeniowych opcja *Dodaj ciąg rozliczeniowy* jest nieaktywna to oznacza, że znaleźliśmy się poza zdefiniowanym przedziałem czasu dla naszego programu. Przedział ten może obejmować maksymalnie 3 lata danych, z których program oblicza raporty.

Żałujemy, że chcemy dodać okres rozliczeniowy, który jest rokiem kalendarzowym 2011.

W takim przypadku należy zamknąć program bibi, a następnie za pomocą programu narzędziowego biArchiver zarchiwizować rok 2009.

W programie tym należy wykonać 2 kroki:

Otworzyć program biArchiver (skrót na pulpicie "bibi - programy narzędziowe" lub katalog MicroMade/bibinet/Tools), zalogować się jako Administrator, w dolnej części ekranu ustawić datę do której będzie utworzony plik archiwum na 31 grudnia 2009r., wcisnąć przycisk Dalej. Program dokona podziału pliku bazy danych.

Po tej operacji odblokuje się Maksymalny dopuszczalny przedział czasu do daty 2011-12-31. Można ją zmienić na 2012-12-31 rozwijając strzałkę z prawej strony pola i wybierając odpowiednią datę w kalendarzu. Gdy mamy więcej niż jeden węzeł w systemie bibinet to należy dodatkowo zaznaczyć pole "Plik eksportu węzła". Następnie wcisnąć przycisk Dalej. Program dokona poszerzenia aktualnej bazy danych do 2012-12-31. Gdy na ekranie pojawi się napis "Zamykanie lat zakończone" można zamknąć program.



Po wykonaniu operacji zamknięcia lat, w programie bibi dostępna będzie funkcja dodawania nowych okresów rozliczeniowych.

### 8.3 JAK DODAĆ NOWY ROK ROZLICZENIOWY?

Należy wybrać ikonę  "Edycja okresów rozliczeniowych". Kliknąć prawym klawiszem myszy w prawej części okna, wybrać "Dodaj ciąg rozliczeniowy", ustawić początek i koniec roku. Zaznaczyć flagę przy nowym roku. W panelu sterującym w polu Okres można będzie wybierać miesiące z nowego okresu rozliczeniowego.

### 8.4 JAK WPROWADZIĆ DO PROGRAMU BIBI URLOP NA ŻĄDANIE?

W systemie bibi istnieje możliwość dodania nowych rodzajów nieobecności. Potrzeba taka zaistniała po wprowadzeniu w Kodeksie Pracy pojęcia **Urlop na Żądanie**.

Aby do istniejących rodzajów nieobecności dodać Urlop na Żądanie należy:

1. Otworzyć okno - **Edycja nieobecności**
2. Ustawić się na grupie – **Urlop wypoczynkowy**
3. Z kontekstowego menu wybrać – **Dodaj nową nieobecność**
4. Korzystając z kontekstowego menu, zmienić nazwę nowo utworzonej nieobecności na :  
**<UnŻ> Urlop na Żądanie.**

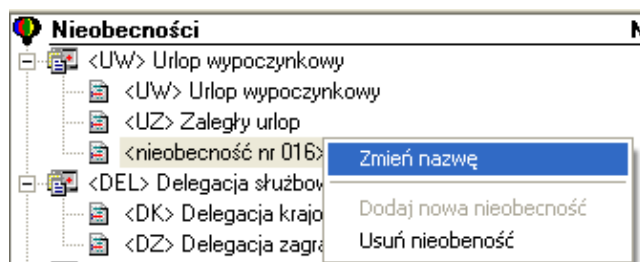

Pierwsza część nazwy, umieszczona w nawiasach, stanowi jednocześnie skrót, który będzie wykorzystywany w raportach zawierających zestawienie nieobecności.

5. Ustawić parametry nieobecności **Urlop na Żądanie**, zgodnie z parametrami pozostałych urlopów.

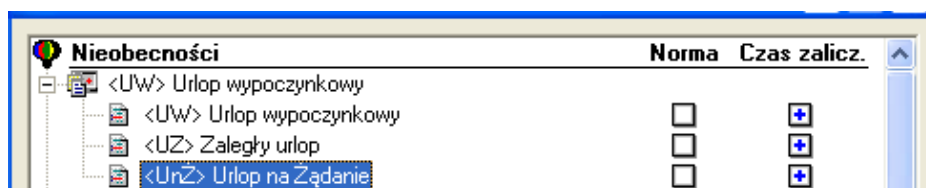

Po dokonaniu tych czynności, **Urlop na Żądanie** stanowi już jeden z rodzajów nieobecności. Tak jak pozostałe nieobecności, możemy wybrać ten rodzaj dla dowolnego pracownika.

W **Raporcie indywidualnym** należy ustawić się na dniu nieobecności i z kontekstowego menu wybrać **Urlop na Żądanie**.

Ten nowy rodzaj nieobecności, będzie również widoczny w raporcie **Zestawienie nieobecności**.

Zestawienie nieobecności 0030: Gronicki W. - od 01 stycznia 2003 do 31								
miesiąc	UW			DEL		ZP		
	UW	UZ	UnŻ	DK	DZ	UO	OnD	BL
01.	01.01 - 31.01							
02.	01.02 - 28.02							
03.	01.03 - 31.03							
04.	01.04 - 30.04		01					
05.	01.05 - 31.05							
06.	01.06 - 30.06							
07.	01.07 - 31.07							
08.	01.08 - 31.08							
09.	01.09 - 30.09							
10.	01.10 - 31.10							
11.	01.11 - 30.11							
12.	01.12 - 31.12							
Razem :			01					

### 8.5 CO ZROBIĆ GDY PRACOWNIK ZGUBI SWOJĄ KARTĘ (SWÓJ IDENTYFIKATOR)?

Wybrać ikonę "Edycja danych pracowniczych", odszukać pracownika, wcisnąć myszką klawisz "Usuń kartę" (w celu usunięcia zgubionej karty). Następnie wcisnąć klawisz "Identyfikuj". Zbliżyć nowy identyfikator (kartę lub breloczek) do czytnika administratora systemu lub do dowolnego czytnika systemu. Zatwierdzić w programie nowy identyfikator i wydać go pracownikowi.

## 8.6 Co ZROBIĆ, GDY PRZY PODGLĄDZIE RAPORTÓW PRZEZ PRZEGLĄDARKE WWW PRACOWNICY NIE WIDZĄ NOWEGO OKRESU ROZLICZENIOWEGO?

- Należy najpierw na komputerze, który udostępnia dane do podglądu przez przeglądarkę www w programie bibi ustawić aktywny okres rozliczeniowy. Może to być rok kalendarzowy, kwartał, przełom roku lub inny zadeklarowany przedział czasu.

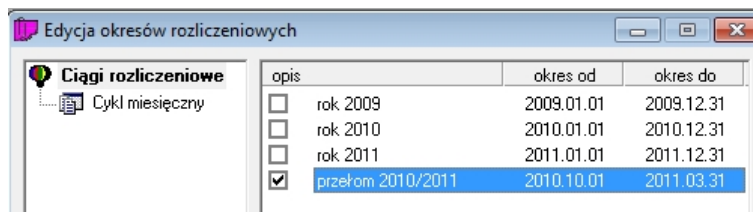

- Zamknąć program bibi (i inne aplikacje systemu bibinet)
- Uruchomić program narzędziowy biServer
- Następnie z katalogu Program Files/MicroMade/bibinet/Server/Data usunąć plik : biwebserver.bcd
- Potem w programie biServer w drugiej zakładce przeładować (zatrzymać i uruchomić ponownie) serwer www

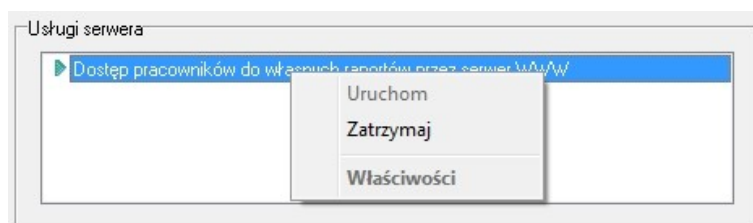

- Zamknąć program biServer

Po chwili (ponowne uruchomienie się serwera systemu bibinet) w przeglądarce powinien być widoczny nowo wybrany okres rozliczeniowy.

W przyszłości operację tą powinna zostać w programie bardziej zautomatyzowana.

## 8.7 Co ZROBIĆ GDY WYSTĄPIĄ PROBLEMY PO WGRANIU NOWEGO PLIKU LICENCJI?

Często wykonywaną w systemie bibinet operacją jest zamiana pliku licencji (license.dat) – np po wykupieniu usługi wsparcia i prawa do upgrade oprogramowania na kolejny rok.

Po wgraniu pliku z aktualną licencją license .dat. do katalogu C:\Program Files (x86)\MicroMade\bibinet\Server\Data czasami, ze względu na stosowane w niektórych firmach zasady zabezpieczeń lokalnych mogą nastąpić następujące problemy:

- brak dostępu do danych z terminali (komunikat „odmowa dostępu.” na terminalach)
- brak możliwości uruchomienia programu bibi na węźle (serwerze) systemu bibi (komunikat „Odmowa dostępu.”) w momencie gdy Poziom zabezpieczeń komunikacji z terminalami ustawiony jest na „Wysoki” (ten parametr jest ustawiany w programie narzędziowym biserver.exe).

Rozwiązaniem tego problemu jest nadanie uprawnień pełnej kontroli do pliku license.dat dla użytkownika **bibinet**.

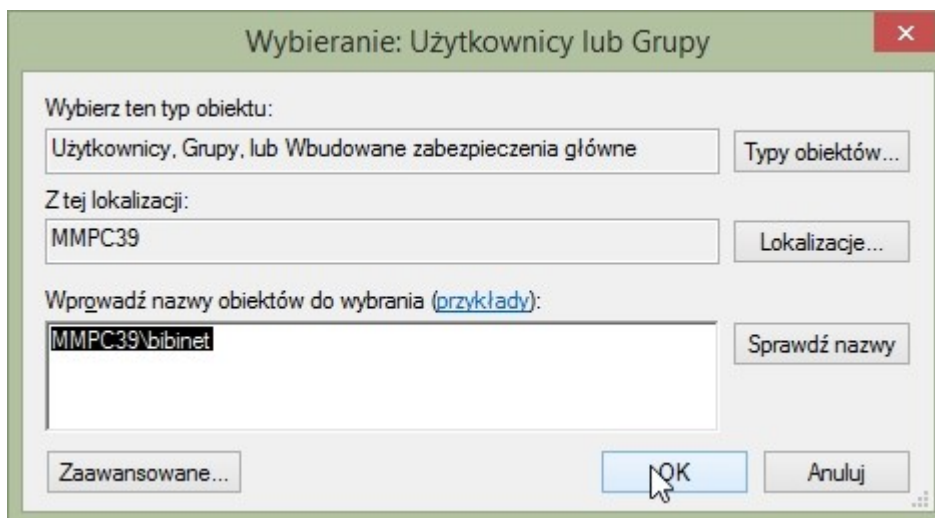
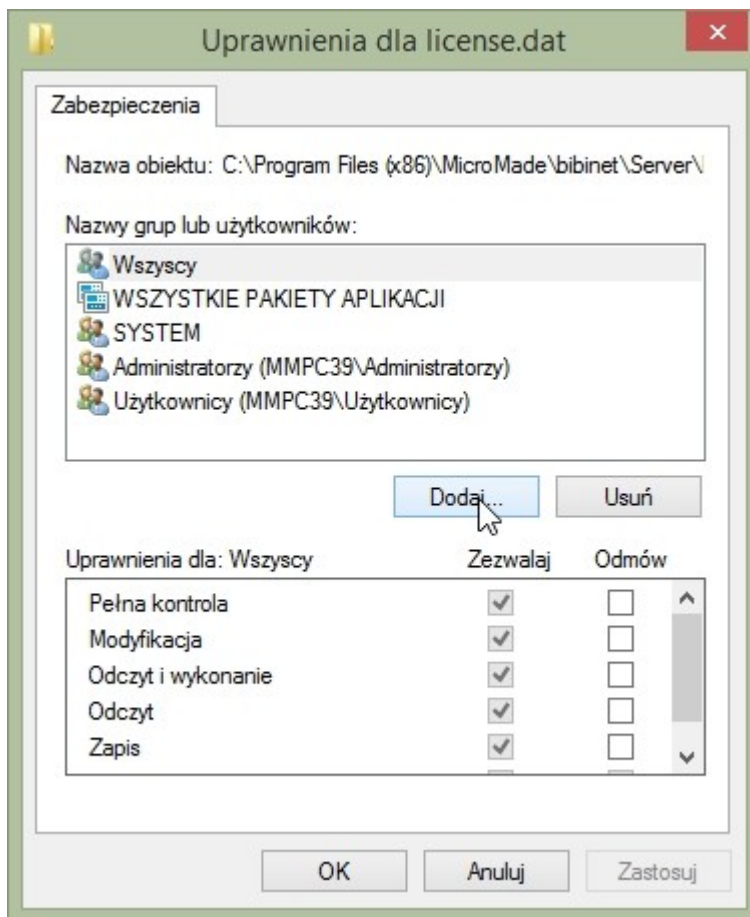

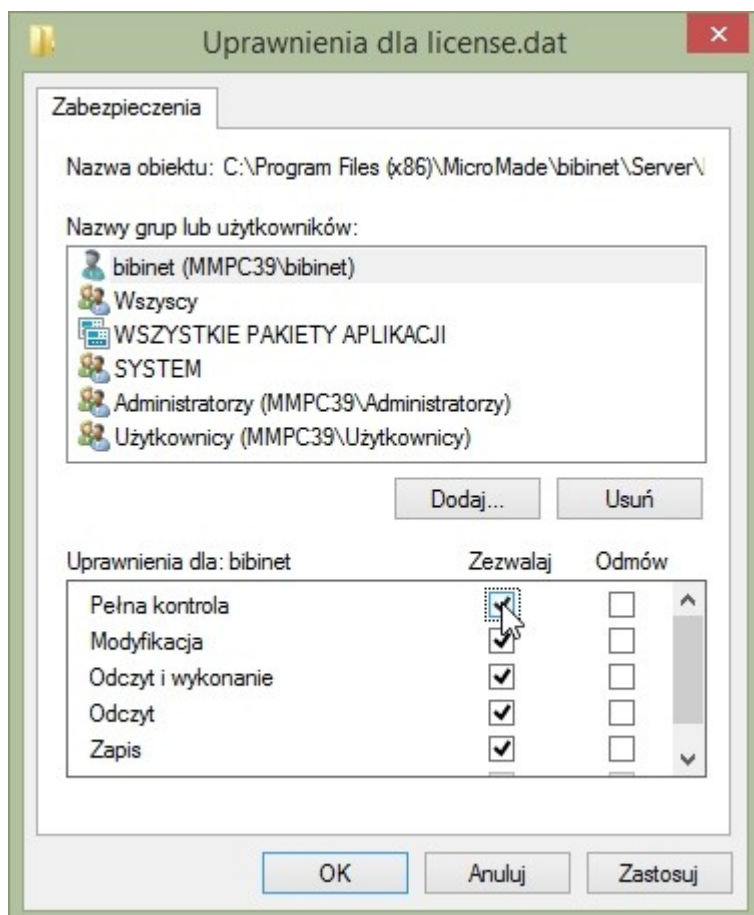
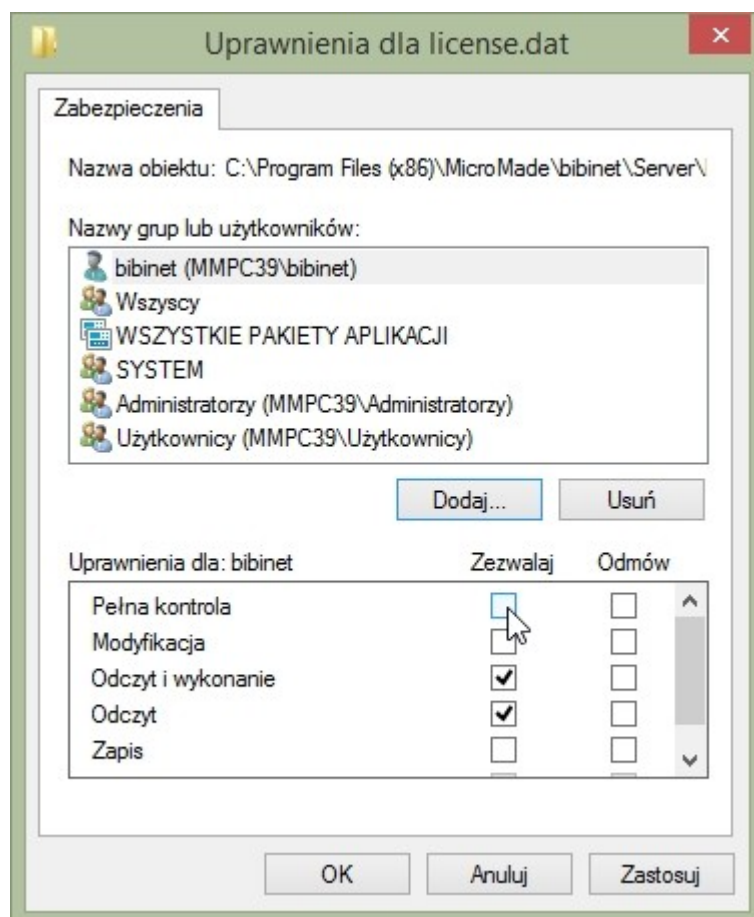

## 9. Aplikacje dodatkowe

Podczas standardowej instalacji programu do obsługi systemu kontroli dostępu i rejestracji czasu pracy **bibinet** tworzone są dodatkowe aplikacje przydatne do zarządzania ruchem osób w firmie.

### 9.1 BIBISZEF

Program **bibi.szef** powstał z myślą o szeroko rozumianej kadrze zarządzającej zakładu pracy. Przeznaczony jest on zarówno dla dyrektora dużego przedsiębiorstwa, jak i dla brygadzysty mającego pod sobą kilkunastu ludzi. Każdy z nich może, poprzez ten program, szybko dotrzeć do bieżących informacji dotyczących podległych mu pracowników.

Program wyświetla różne raporty dzienne, począwszy od prostej listy obecności, a kończąc na dokładnym zobrazowaniu czasu pracy poszczególnych pracowników. Każdy szef (sekretarka, recepcjonista itp.) może nie tylko sprawdzić, czy dana osoba jest obecna, ale również szybko odszukać potrzebnego pracownika w zakładzie pracy.

W razie potrzeby istnieje możliwość wydrukowania (do pliku formatu pdf) listy obecnych i nieobecnych w zakładzie pracowników.

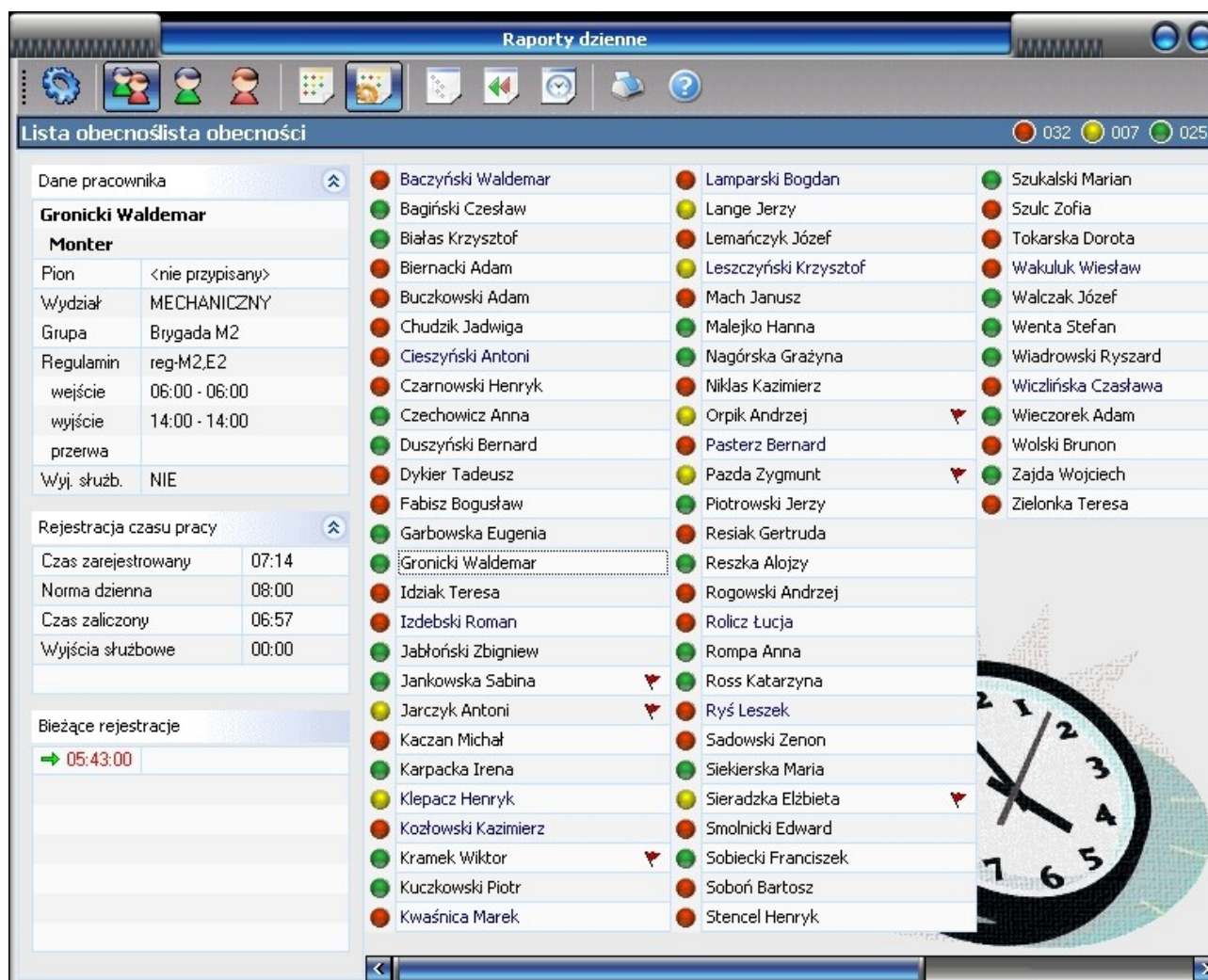

**Raporty dzienne**

Lista obecności obecności 032 007 025

**Dane pracownika**

**Gronicki Waldemar**  
**Monter**

Pion <nie przypisany>  
Wydział MECHANICZNY  
Grupa Brygada M2  
Regulamin reg-M2.E2  
wejście 06:00 - 06:00  
wyjście 14:00 - 14:00  
przerwa  
Wyj. służb. NIE

**Rejestracja czasu pracy**

Czas zarejestrowany 07:14  
Norma dzienna 08:00  
Czas zaliczony 06:57  
Wyjścia służbowe 00:00

**Bieżące rejestracje**

→ 05:43:00

Baczyński Waldemar	Lamparski Bogdan	Szukalski Marian
Bagiński Czesław	Lange Jerzy	Szulc Zofia
Białas Krzysztof	Lemańczyk Józef	Tokarska Dorota
Biernacki Adam	Leszczyński Krzysztof	Wakuluk Wiesław
Buczowski Adam	Mach Janusz	Walczak Józef
Chudzik Jadwiga	Malejko Hanna	Wenta Stefan
Cieszyński Antoni	Nagórska Grażyna	Wiadrowski Ryszard
Czarnowski Henryk	Niklas Kazimierz	Wiczińska Czesława
Czechowicz Anna	Orpik Andrzej	Wieczorek Adam
Duszyński Bernard	Pasterz Bernard	Wolski Brunon
Dykiec Tadeusz	Pazda Zygmunt	Zajda Wojciech
Fabisz Bogusław	Piotrowski Jerzy	Zielonka Teresa
Garbowska Eugenia	Resiak Gertruda	
Gronicki Waldemar	Reszka Alojzy	
Idziak Teresa	Rogowski Andrzej	
Izdebski Roman	Rolicz Łucja	
Jabłoński Zbigniew	Rompa Anna	
Jankowska Sabina	Ross Katarzyna	
Jarczyk Antoni	Ryś Leszek	
Kaczan Michał	Sadowski Zenon	
Karpacka Irena	Siekierska Maria	
Klepacz Henryk	Sieradzka Elżbieta	
Kozłowski Kazimierz	Smolnicki Edward	
Kramek Wiktor	Sobiecki Franciszek	
Kuczkowski Piotr	Soboń Bartosz	
Kwaśnica Marek	Stencel Henryk	

## 9.2 BIBIBRAMKA

Aplikacja przygotowana specjalnie dla służb ochrony. Pokazuje na ekranie zdjęcie osoby przechodzącej przez wybrane przejście. Pozwala sprawdzić, czy przechodząca osoba posługuje się swoim identyfikatorem.

Bramka bibinet

godzina	osoba	miejsce
07:17:29	Czarnowski Henryk	Wejście Główne
07:17:36	Zajda Wojciech	Wejście Główne
07:17:42	Rompa Anna	Wejście Główne
07:17:47	Wieczorek Adam	Wejście Główne
07:17:48	Kuczkowski Piotr	Wejście Główne
07:20:17	Buczowski Adam	Wejście Główne
07:20:19	Duszyński Bernard	Wejście Główne
07:20:21	Garbowska Eugenia	Wejście Główne
07:20:22	Reska Alojzy	Wejście Główne
08:11:32	Piotrowski Jerzy	Wejście Główne
08:11:36	Niklas Kazimierz	Wejście Główne
08:11:38	Kłamek Wiktor	Wejście Główne
08:11:40	Sobiecki Franciszek	Wejście Główne
08:13:28	Zielonka Teresa	Wejście Główne
08:13:29	Smolnicki Edward	Wejście Główne
08:15:31	Władowski Ryszard	Wejście Główne
08:15:34	Jankowska Sabina	Wejście Główne
08:15:37	Pazda Zygmunt	Wejście Główne
08:20:36	Izdebski Roman	Wejście Główne

**Dane personalne osoby : Izdebski Roman**



Pion	<nie przypisany>
Wydział	DYREKCJA
Grupa	Dyrektorzy
Regulamin	reg-dyrekcja
w wejście	00:00 - 23:59
w wyjście	00:00 - 23:59
przerwa	
Wyj. służb.	TAK
Strefa dost.	Rejestracji czasu pracy

**Dyrektor Techniczny**

**Zarejestrowane zdarzenia**

08:20:36	Wejście Główne	zdarzenie normalne RCP
----------	----------------	------------------------

20 marca 2006 08:13:54

Instalacja: Wersja DEMO      Operator: Administrator